Die FOBSIADE,

EIN

grotesk-komisches Heldengedicht.

von

D. CAK.

IN DREI THEILEN.

Neueste Original-Ausgabe.

HAMM, CREFELD,

VERLAG von WUNDERMANN, DEBIT der FUNCKE schen BUCHHANDLG.

Digitized by Google

2 Ex.

Die Jobsiade.

Ein

grotesk-komisches Heldengedicht

in

drei Theilen

von

Dr. C. A. Kortum.

Sechste Auflage.

Hamm und Bielefeld,

Verlag von G. A. Wundermann. 1845. Debit von Velhagen & Klasing.

Digitized by Google

BIBLIOTHECA
REGIA
MONACENSIS

GESCHENK
FRESENIUS

Digitized by Google

Digitized by Google

Digitized by Google

Leben, Meinungen und Thaten

von

Hieronimus Jobs

dem

Kandidaten,

und wie Er ſich weiland viel Ruhm erwarb,

auch endlich

als Nachtwächter zu Schildburg ſtarb.

Vorn, hinten und in der Mitten
Geziert mit ſchönen Holzſchnitten,
Eine Hiſtoria luſtig und fein
In neumodiſchen Knittelverſelein.

Erſter Theil.

Sechste, neu revidirte und mit einem Titelkupfer nach Ramberg vermehrte, Auflage.

Hamm und **Bielefeld,**

Verlag von G. A. Wundermann. **1845.** Debit von Velhagen & Klaſing.

Digitized by Google

Digitized by Google

Inhalt.

Erstes Kapitel.

Vorrede, und der Autor hebt an, die Mähr von Hieronimus Jobsen seliger zu beschreiben, und er gibt seinem Büchlein den väterlichen Segen.

Zweites Kapitel.

Von den Eltern unsers Helden, und wie er geboren ward, und von einem nachdenklichen Traum, den seine Mutter hatte.

Drittes Kapitel.

Wie Frau Kindbetterin Jobsen einen Besuch von ihren Freundinnen bekam, und was Frau Gevatterin Schnepperle dem Kind geprophezeit hat.

Viertes Kapitel.

Wie das Kindlein getauft ward, und wie es Hieronimus genannt ward.

Fünftes Kapitel.

Womit sich das kleine Kind Hieronimus beschäftiget hat.

Sechstes Kapitel.

Thaten und Meinungen des Hieronimus in seinen Knabenjahren, und wie er in die Schule ging.

Siebentes Kapitel.

Wie der Knabe Hieronimus in die lateinische Schule kam, und wie er da nicht viel lernte.

Achtes Kapitel.

Wie die Eltern des Hieronimus mit dem Rektor und andern Freunden zu Rathe gingen, was sie aus dem Knaben machen sollten.

Neuntes Kapitel.

Wie die Zigeunerin Urgalindine auch wegen des Hieronimus um Rath gefraget ward, welche die Kunst Chiromantia verstand.

Digitized by Google

Zehntes Kapitel.

Wie Hieronimus von seinen Eltern und Geschwistern Abschied nahm und nach der Universität verreiste.

Eilftes Kapitel.

Wie Hieronimus zu Pferde bis zur Poststation kam, und wie er im Wirthshause einen vornehmen Herrn fand, Herr von Hogier genannt, welcher ihm heilsame Lehren gab und ein Spitzbube war.

Zwölftes Kapitel.

Wie Hieronimus auf dem Postwagen fuhr, und wie er daselbst eine Schöne fand, welche er liebgewann und welche ihm die Sackuhr stahl.

Dreizehntes Kapitel.

Wie Hieronimus auf der Universität gar fleißig die Theologie studiren thät.

Vierzehntes Kapitel.

Welches die Kopei enthält von einem Briefe, welchen nebst vielen andern der Student Hieronimus an seine Eltern schreiben thät.

Fünfzehntes Kapitel.

Folget auch die Kopei der schriftlichen Antwort des alten Senator Jobs auf vorgemeldten Brief.

Sechzehntes Kapitel.

Wie Hieronimus ausstudirt hatte, und wie er nach seiner Heimath reisete, und wie es mit seiner Gelehrsamkeit bewandt war; fein artig im gegenwärtigen Kupfer vorgestellt.

Siebenzehntes Kapitel.

Wie Hieronimus mit Stiefeln und Sporen bei den lieben Seinigen wieder angelanget ist.

Achtzehntes Kapitel.

Wie Hieronimus nun anfing geistlich zu werden, und wie er ein schwarzes Kleid und eine Perücke bekam, und wie er auf der Kanzel zum erstenmal predigte u. s. w.

Neunzehntes Kapitel.

Wie Hieronimus zum Kandidaten examinirt ward, und wie es ihm dabei erging.

Digitized by Google

Zwanzigstes Kapitel.

Wie der Autor gar demüthiglich um Vergebung bittet, daß das vorige Kapitel so lang gewesen und wie er verspricht, daß das gegenwärtige Kapitel desto kürzer seyn sollte. Ein Kapitel, wovon die Rubrik länger ist, als das Kapitel selbst, und welches, unbeschadet der Geschichte, wohl hätte wegbleiben können.

Ein und zwanzigstes Kapitel.

Wie Vater Jobs der Senator dem Hieronimo eine Strafpredigt halten thät, und wie er vor Verdruß stirbt.

Zwei und zwanzigstes Kapitel.

Wie Hieronimus beinahe ein Informator eines jungen Barons geworden wäre.

Drei und zwanzigstes Kapitel.

Wie Hieronimus ein Hausschreiber ward bei einem alten Herren, welcher eine Kammerjungfer hatte, mit Namen Amalia; und wie er sich gut aufführte, bis im folgenden Kapitel.

Vier und zwanzigstes Kapitel.

Wie dem Sekretär Hieronimo kurioſe Sachen vorkamen, und er weggejaget wurde.

Fünf und zwanzigstes Kapitel.

Wie Hieronimus bei einer frommen Dame in Dienste kam, welche eine Betschwester war, und seiner in Unehren begehrte, und wie er von ihr weglief.

Sechs und zwanzigstes Kapitel.

Wie Hieronimus ein schlimmes und ein gutes Abentheuer hatte, und wie er einmal in seinem Leben eine kluge That verrichtet hat.

Sieben und zwanzigstes Kapitel.

Wie Hieronimus vergnügt zu Ohnewitz ankam, und wie er da Schulmeister ward, in einer Schule von kleinen Mägdlein und Knäblein.

Acht und zwanzigstes Kapitel.

Wie Hieronimus ein Autor ward, und wie er ein neues A B C = Buch heraus gab, und wie er darob von den Bauern bei dem gnädigen Herren hart verklagt ward.

Digitized by Google

Neun und zwanzigstes Kapitel.

Wie die klagenden Bauern zu Ohnewitz von dem Herrn Patron eine gnädige Resolution bekamen, und wie sie zur Ruhe verwiesen wurden, und wie sie mit dem Loche bedroht wurden. Alles im Kanzlei-Styl.

Dreißigstes Kapitel.

Wie zu Ohnewitz an einem Mittwochen ein Aufruhr entstand und allerlei Wunderzeichen vorhergingen, und wie Herr Hieronimus mit Prügeln u. s. w. fortgetrieben wurde.

Ein und dreißigstes Kapitel.

Wie Hieronimus auf seiner Flucht nach dem Baierland ein neues Abentheuer hatte, indem er seine geliebte Amalia in der Komödie antraf. Sehr freundlich zu lesen.

Zwei und dreißigstes Kapitel.

Wie die Jungfrau Amalia dem Hieronimus ihren Lebenswandel erzählen that. Ein sehr langes Kapitel, weil eine Frauensperson spricht. Accurat hundert Verse.

Drei und dreißigstes Kapitel.

Wie Hieronimus Luft bekam, ein Schauspieler zu werden, und wie er dazu von der Jungfrau Amalia überredet ward.

Vier und dreißigstes Kapitel.

Wie Hieronimus ein wirklicher Schauspieler ward, und wie ihm Jungfrau Amalia untreu ward und mit einem reichen Herren davon ging, und wie er auch in Desperation von hinnen ging.

Fünf und dreißigstes Kapitel.

Wie Hieronimus nach seiner Heimath gen Schildburg gereiset ist und wie er da allerlei Veränderungen fand.

Sechs und dreißigstes Kapitel.

Wie Hieronimus Nachtwächter ward in Schildburg, und wie seiner Mutter Traum und Frau Urgalindinens Weissagung erfüllet ward.

Sieben und dreißigstes Kapitel.

Wie Hieronimus einen Besuch bekam von Freund Hein, der ihn zur Ruhe brachte. Ein Kapitel, so gut als eine Leichenrede.

Digitized by Google

Erſtes Kapitel.

Vorrede, und der Autor hebt an, die Mähr von Hieronimus Jobſen ſeliger zu beſchreiben, und er gibt ſeinem Büchlein den väterlichen Segen.

1. Euch und mir die Zeit zu vertreiben,
Geneigte Leſer! will ich itzt ſchreiben,
Eine extrafeine Hiſtoriam
Von Hieronimus Jobs lobeſam.

Digitized by Google

2. Mit welchem sich in seinem Leben
Viel gar wunderbares hat begeben
Und welcher sowohl in Glück als Gefahr
Ein rechter kurioser Hieronimus war.

3. Zwaren wäre vieles von Ihm zu sagen,
Der Leser möchte aber nicht alles können tragen,
Und Papier und Raum wäre für der Meng
Seiner Abentheuer zu eng.

4. Zwaren weiß ich von ihm viele Data;
Ich erzähl aber nur die vornehmsten Fata,
Und was Er von seiner Geburt an
Merkwürdiges hat gethan.

5. Weil ich nun die preiswürdige Gabe
Zu dichten vom Sankt Apoll erhalten habe,
So habe, statt daß man sonst in Prosa erzählt,
Dafür einen sehr schönen Reim erwählt.

6. Wenn ich aber nach rechtem Maaß und Ehle,
Gleich nicht alles, wies sich ziemt hätte, erzähle,
So weiß doch der geneigte Leser schon,
Daß man so was nennt Volkston.

7. Von meinem Aeltervater Hans Sachsen
Ist mir die Kunst zu reimen angewachsen,
Drum lieb ich so sehr die Poesie
Und erzähl alles in Reimen hie.

8. Man brauchet gar nicht darob zu spotten,
Die Verse meines Vetters, des Wandsbecker Botten,
Bleiben gewiß noch weit zurück
Hinter den Versen aus meiner Fabrik.

Digitized by Google

9. Ich habe mich zugleich emsig bemühet,
Wie der geneigte Leser mit Augen siehet,
Daß das Büchlein, wie sichs gebührt,
Mit schönen Figuren würde geziert.

10. Konnte aber nicht neue Kupfer bekommen,
Hab sie also anderswoher oft genommen,
Doch passen selbige von ohngefähr,
Wie man findet, genau hieher.

11. Sind zwar nicht Chodowieckis Gemächte,
Können jedoch, wie ich fast gedächte,
Noch immer, wie jene gut genug,
Durch die arge Welt helfen das Buch.

12. Und ob die Bilder gleich nicht sind die feinsten,
So sind die Verse ja auch nicht die reinsten;
Und darum ists ja löblich und gut,
Daß eins mit dem andern harmoniren thut.

13. Nun, mein Büchlein, ich wills nicht hindern,
Geh, ohne mich, zu den Menschenkindern,
Manches Büchel, nicht besser als du,
Eilt ja jährlich den Messen zu!

14. Hiemit will ich förmlich nun legen,
Kraft meiner Finger und von Autors wegen,
Als dein zärtlicher Vater gar mildiglich
Meinen Segen, liebes Büchlein! auf dich.

15. Der Himmel wolle dich fein lange bewahren
Vor Kritiken, Motten und Fidibus-Gefahren
Und was etwa noch sonst für Noth
Denen gedruckten Büchelchen droht!

Digitized by Google

16. Du müſſeſt in- und außerhalb Schwaben,
Deinem Vaterlande, viele Leſer haben;
Damit Schrift, Papier und Druckerei
Nicht, Gott behüte mich! verloren ſey.

17. Allen und jeden, die leſen und bezahlen,
Melde meinen Gruß zu tauſend malen,
Und jedem hochweiſen Herrn Recenſent
Vermelde inſonders mein Kompliment.

18. Sag ihnen, doch demüthig, wie ſichs gebühret,
S' hätten geprieſen und gerecenſiret
Manches geringe Büchlein hoch,
Viel elender geſchrieben als du noch.

Digitized by Google

Zweites Kapitel.

Von den Eltern unsers Helden und wie er geboren ward, und von einem nachdenklichen Traum, den seine Mutter hatte.

1. Eh ich weiter gehe, muß ich etwas melden
Von den beiden Eltern unsers Helden,
Auch noch ein oder anders Wort,
Von seinem wahren Geburtsort.

2. Und zwar war es ein Städtlein in Schwaben,
Wo seine Eltern gewohnet haben,
Allda sein Vater, Hans Jobs, ohne Gefahr
Erster ehrwürdiger Rathsherr war.

Digitized by Google

3. Er war reich, hatte Schafe, Kühe und Rinder,
Auch außer unserm Helden noch viele Kinder,
Sowohl von männlich- als weiblichem Geschlecht,
Und lebte übrigens schlecht und recht.

4. Hatte dabei einen kleinen Weinhandel,
War aufrichtig im Leben und Wandel,
Und sowohl im Rathhaus als daheim fromm,
Dabei auch ein großer Oekonom.

5. Er war von Religion ein ächter Lutheraner,
In der Philosophie aber nicht Kartesian- noch Wolfianer,
Weil er überhaupt weder Kartes, Wolf oder Kant
Noch sonst eigentlich Philosophie verstand.

6. Jedoch hatte er ein wenig studiret
Und ein Jahr lang das Gymnasium frequentiret,
Wußte folglich in so weit viel mehr
Als sonst gewöhnlich ein hochweiser Rathsherr.

7. Er lieh gern Dürftigen und Elenden
Wenn sie etwas hatten zu verpfänden,
Nahm höchstens zwölf pro Cent davon
Und war sehr dick und klein von Konstitution.

8. Aß übrigens und trank nach Appetite
Und bei seinem phlegmatischen Geblüte,
Rauchte er manche Pfeife Tabak,
Und fand an Zeitungslesen Geschmack.

9. Doch oft litte er von überlaufender Galle
An einem starken podagrischen Anfalle,
Doch hinderte ihn dieses niemals nicht
Zu verrichten als Rathsherr seine Pflicht.

Digitized by Google

10. Die Mutter war von ehrsamem Stande,
Die beredtsamste Frau im ganzen Schwabenlande,
Groß und hager und tugendsam
Und so sanftmüthig als ein Lamm.

11. Doch, wie es in den allermeisten Ehen
Leider! nicht selten pfleget zu geschehen,
Hatte sie im Hause dann und wann,
Bei Gelegenheit, die Hosen an.

12. Dies gab nun zwar, wie leicht zu gedenken,
Zuweilen kleine Händel und Gezänken;
Im übrigen aber liebte sich
Dieses theure Paar gar zärtlich.

13. Sie hatten nun seit etlichen Jahren
Die Geburt mehrerer Kinder schon erfahren.
Doch geschahe es abermals zur Hand,
Daß sich Frau Jobs wieder schwanger befand.

14. Als sie nun nach etwa neun Monaten sahe,
Daß die Zeit ihrer Entbindung sich nahe:
So machte gedachte Frau Jobs alsbald
Zur Niederkunft die gehörige Anstalt.

15. Ehe ich aber nun weiter hier dichte,
Erzähl ich erst eine besondere Geschichte,
Oder einen Traum dieser Frau vielmehr,
Welcher allerdings gehört hieher.

16. Die Erfahrung lässet manchesmal sehen,
Daß die Träume gewiß nicht zu verschmähen,
Lieber Leser! das glaube mir,
Du siehst davon ein Exempel hier.

Digitized by Google

17. Einst nämlich lag Frau Jobsen im Bette,
Und es kam ihr im Traum vor, als hätte
Sie ein gewaltiges großes Horn,
Statt eines kleinen Kindleins, geborn.

18. Dieses Horn nun tönte und krachte
So mächtig, daß sie darob erwachte,
Und sie hat, seitdem sie erwacht,
Oefters darüber nachgedacht.

19. Eine Frau, welche sie über die Deutung gefraget,
Hat ihr damals zu ihrem Troste gesaget:
Es zeige deutlich der Traum an,
Daß ihr Kind werde ein gewaltiger Mann.

20. Und daß seine Stimme ihn würde ernähren,
Er würde sie als Pfarrer lassen hören;
Denn das beweise klärlich und schön
Das große Horn mit seinem Getön.

21. Doch wollen wir uns hieran nicht kehren,
Die Zukunft wird die Bedeutung wohl lehren,
Wenn das Kind zu seinen Jahren wächst.
Ich schreite nun wieder zum Text.

22. Die Mutter legte nun Windel und Hemder
Zurechte, und am dreißigsten September
Wurde dieselbe zu rechter Zeit
Durch die Geburt eines Knäbleins erfreut.

23. Welch ein Vergnügen gab dies dem Vater!
Himmel! wie freute sich der Senater!
Und wie sprang er nicht, als er da
Das artige Büblein zur Welt sah.

Digitized by Google

Drittes Kapitel.

Wie Frau Kindbetterin Jobsen einen Besuch von ihren Freundinnen bekam, und was Frau Gevatterin Schnepperle dem Kinde geprophezeit hat.

1. Frau Jobsen war also, wie eben gesprochen,
Mit dem jungen Jöbslein in den Wochen,
Er selbst lag eingewickelt neben ihr da,
Schlief, und wußt nicht, wie ihm geschah.

2. Wie voll Jubel alles im Hause gewesen,
Das läßt sich nicht alles genau lesen;
Verwandten und Nachbarn nahmen am Heil
Auch, wie leicht zu erachten ist, Theil.

3. Täglich war in der Wochenstube Lärmen,
Als wenn im Maimonate Bienen schwärmen
Und es ging immer sum, sum, sum
Ums Wochenbette lustig herum.

4. Es waren jetzt genau drei Tage,
Seitdem die Mutter im Wochenbette lage,
Als zum Kaffe auf den Nachmittag,
Ein ganzer Schwarm Frauen ihr zusprach.

Digitized by Google

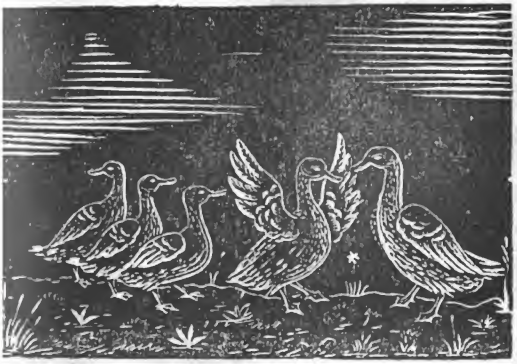

lnd zwaren von allen diesen Madamen,
Die auf den Kaffe zu Frau Jobsen kamen,
Zeichnete sich bei dem braunen Schmaus
Frau Schnepperle durch Beredtsamkeit aus.

Der Vater des Jöbschens war ihr Vetter;
Zuerst sprach die Gesellschaft vom Wetter
Und von dergleichen Sachen mehr,
Die wichtig sind, in das Kreuz und die Queer.

Darauf forschte man, wie sich Frau Kindbetterin befinde?
Erkundigte sich auch nach dem jungen Kinde:
Ob's mit Appetit den Futterbrei
Genösse und fein stille sey?

Man that ihm hierauf nach der Reih' die Ehre,
Hob es auf, rühmte seine Größe und Schwere,
Und bewunderte einmüthig weit und breit
Seine mehr als gemeine Artigkeit.

Digitized by Google

9. „Meine hochgeehrte Frau Base!
„Schnatterte Frau Schnepperle, etwas durch die Nase,
„Das Kind wird wahrlich ein gelehrter Mann,
„Ich sehs ihm an seinem Gesichte an.

10. „Habe neulich ein schönes Buch gelesen,
„Als ich auf der Rathsbibliothek gewesen,
„Welches von der Kunst Physionomei
„Handelt, und was davon zu halten sey.

11. „Darin stunden schrecklich viele Gesichter,
„Gelehrte, dumme, fromme Bösewichter,
„Silhouetten von feiner und schlimmer Gestalt,
„Auch Köpfe von Thieren, jung und alt.

12. „Wenn ich etwa nicht unrecht gesehen,
„So glaub ich daraus zu verstehen,
„Daß ein solches verkehrtes Gesicht
„Viel zukünftiges Genie verspricht.

13. „Und wollte schier gewiß versichern:
„Das Kind geht einst um mit Büchern;
„Und ist wohl gar zum Pfarrer bestimmt,
„Wenn es künftig zu Jahren kömmt.

14. „Seine starke Stimme scheint es anzuzeigen,
„Daß es einst werde die Kanzel besteigen.“
(Nota bene: Der kleine Jobs schrie hier just,
Gerade als wenn er es hätte gewußt.)

15. Die Frau Schnepperle sprach noch viel Worte,
Sie gehören aber nicht an diesen Orte.
Alle Frauen fielen mit großem Geschrei
Der Rede der klugen Frau Schnepperle bei.

Digitized by Google

16. Nachdem nun die Visite war zu Ende,
Reichten sie alle der Frau Jobsen die Hände,
Dankten für alle genossene Ehr
Und gingen hin, wo sie gekommen her.

17 Die Wöchnerin bekam zwar vom Lärm Kopfschmerzen,
Nahm aber die Rede der Frau Schnepperle zu Herzen;
Zumal da diese im Ruf stand,
Als wäre ihr was von der Magie bekannt.

Digitized by Google

Viertes Kapitel.

Wie das Kindlein getauft ward, und wie es Hieronimus genannt ward.

1. Als noch einige Tage waren vergangen,
Schien das Kind die Taufe zu verlangen,
Indem es immer erbärmlich schrie
Und seiner Mutter machte viel Müh.

2. Es half davor weder Brust noch Süppchen,
Noch ein im Munde gestecktes Zuckerpüppchen,
Sondern es rief in einem fort,
Daß Niemand hören konnt sein eigen Wort.

3. Man machte drum in Senator Jobsens Hause
Anstalten zum Kindtaufenschmause
Und schleppte der Speisen mancherlei
Zum morgenden Traktamente herbei.

4. Auch wurden Torten, Kuchen und mehr Sachen
Zum Nachtische bereitet und gebachen,
Auch an Wein, und Tobak und Bier
War gewiß kein Mangel hier.

5. Gevattern, Freunde und Verwandten,
Hebamme, Nachbarn und Bekannten
Stellten sich darauf artig und fein,
Zur gehörigen Stunde ein.

Digitized by Google

6. Auch Küster und Pfarrer mit dem Formulare
Wie leicht zu gedenken ist, da ware;
Imgleichen ein ganzer hochweiser Senat
Sich zeitig dabei eingefunden hat.

7. Es waren auch sonst noch viele Gäste
Auf diesem großen und hohen Feste,
Und ich sag es zu Jobsens Ehr:
Es ging alles fein ordentlich her.

8. Jedoch that sich ein Dispüt erheben,
Was man dem Kind für einen Namen wollt geben:
Heinz, Kunz, Matz, Peter oder Hans,
Diez, Jost, Hermann oder Franz.

9. Von diesen sonst schönen Namen allen
Wollte keiner allgemein gefallen,
Und es würde gewiß noch zuletzt
Haben nicht geringe Händel gesetzt.

10. Der Pfarrer aber, als ein kluger Herre,
That den Ausspruch, daß es rathsam wäre,
Bei diesem Zwist im Kalender zu sehen,
Was am Geburtstag möcht für ein Name stehen.

11. Es ward also, ohne weiter zu fragen,
Vom Küster der Kalender aufgeschlagen,
Und man fand darauf ohne Müh
Den Namen des heiligen Hieronimus hie.

12. Solcher kluger Rath hat gleich allen,
Sowohl Gevattern, als Eltern gefallen;
Und man faßte also in pleno den Schluß,
Das Kind sollte heißen Hieronimus.

Digitized by Google

13. Nachdem nun der wichtige Handel geschlichtet,
Ward der Actus vom Herrn Pfarrer verrichtet,
Und zwar nach dem gewöhnlichen Fuß,
Und nun hieß das Kind Hieronimus.

14. Alles übrige ging ruhig und schöne,
Pfarrer und Küster thaten sich recht bene,
Und es wurde fast die halbe Nacht
Gegessen, getrunken, geraucht und gelacht.

Digitized by Google

Fünftes Kapitel.

Womit sich das kleine Kind Hieronimus beschäftiget hat.

1. So lang Hieronimüschen in Windeln geblieben,
Hat er sich die Zeit damit vertrieben,
Daß er schlief, aß, sog oder trank,
Oder zuhörte der Mutter Wiegengesang.

2. Und zwar schlief, aß, sog und trank er nicht minder,
Als sonst zu thun pflegen zwei oder drei Kinder;
Wurde dabei recht fleißig gewiegt,
War aber bei dem allen noch nicht vergnügt.

3. Sondern lärmte schier oft ganze Tage
Und erhub in der Wiege bittere Klage,
Als wenn ihn was großes hätte gequält,
Obgleich dem Schreier gar nichts gefehlt.

4. Einige kluge Leute wollten behaupten,
Als wenn sie nicht ohne Ursache glaubten,
Daß etwa eine Beherexei
(Mit Respekt zu melden) im Spiel sey.

5. Drob ward oft der Arzt herbeigeführet
Und die Hebamme konsuliret,
Und manches Rhabarbartränklein
Auch wohl Mohnsaft gegeben ein.

Digitized by Google

6. Er war also seiner Mutter fast beschwerlich,
Indeß befand er sich dabei gar herrlich,
Wuchs, und ward mit jedem Augenblick
Fett, groß, mächtig, stark und dick.

7. Vater und Mutter hatten also beide
An diesem lieben Kinde viele Freude,
Und gaben manchen herzlichen Kuß
Ihrem kleinen Hieronimus.

8. Mehr hab ich von den ersten drei oder vier Jahren
Des kleinen Jöbschen nicht können erfahren.
Beschließe also dies Kapitel hiemit
Und thue zum folgenden den Schritt.

Digitized by Google

Sechstes Kapitel.

Thaten und Meinungen des Hieronimus in seine Knabenjahren, und wie er in die Schule ging.

1. Von den andern Kinderjahren unsers Helden
Kann ich zwar ebenfalls nicht viel melden,
Sintemal die Laufbahn des Lebens sein
Bishero gewesen noch eng und klein.

2. Gefolglich ist von seinen Thaten und Werken
Eben nichts sonderliches anzumerken;
Jedoch blieb immer, so lang er noch jung,
Essen und trinken seine Hauptbeschäftigung.

3. Er hatte aber sonst noch viele gute Gaben,
Spielte lieber mit Mädchen als mit Knaben,
Zankte und neckte auch oft beim Spiel
Und machte der losen Streiche viel.

4. Auch lernte er ohne sonderliche Mühe
Lügen, Fluchen und Schwören frühe,
Und hat dadurch in der Nachbarschaft
Bei andern Kindern viel Erbauung geschafft.

5. Er schluckte und naschte ebenfalls gerne,
Aß Obst, Rosinen und Mandelkerne,
Und kaufte für sein bekommenes Geld
Die leckersten Sachen von der Welt.

Digitized by Google

6. Mit seinen Geschwistern konnt er sich nicht vertragen,
Aber sein Vater that ihn nie schlagen,
Und seine Mutter die gute Frau,
Nahm auch selten alles so genau.
7. Auch war er viel größer als andre Kinder,
Keiner seines gleichen sprang und lief geschwinder,
Und kein einziger war so stark als er,
Und wer ihn erzürnte, den nahm er her.
8. Da es ihm nun nicht fehlte an Kräfte
So verrichtete er manche Hausgeschäfte,
Holte zuweilen Futter fürs Vieh
Und unterzog sich der Oekonomie.
9. Oder er ritte die Pferde in die Tränke,

Oder er holte Bier aus der Schenke,
Brachte auch manches frische Ey,
Aus dem Häner- und Gänsstall herbei.

Digitized by Google

10. War auch sonst ein guter dummer Junge,
Hatte dabei eine starke kräftige Lunge,
Und predigte oft auf der Bank aus Scherz.
Dies alles ging seinen Eltern ans Herz.

11. Denn sie sahen mit innigstem Vergnügen
Solche Talente im Hieronimus liegen,
Und dachten sehr oft in ihrem Sinn
Da stecket gewiß ein Pfarrer in.

12. Besonders die Mutter, wenn sie daran dachte,
Was ihr vormals Frau Schnepperle sagte,
Den ehmals gehabten Traum,
Wußte sich für Freude zu lassen kaum.

13. Denn alles schien sich zusammen zu schicken
Und die Sache natürlich auszudrücken;
Und wenn sie dieses erwoge, so war
Der künftige Pfarrer hier offenbar.

14. Er wurde also und dergestalten
Fleißig zur Schule angehalten,
Welches doch Hieronimo übel gefiel,
Denn er war viel lieber beim Spiel.

15. Und die Bücher waren ihm zuwider,
Er warf sie oft auf die Erde nieder,
Und bei dem lumpen A, B, C, D,
That ihm immer der Kopf weh.

16. Zwar der Präceptor that sich bemühen
Ihn zu allem Guten zu erziehen,
Und er und die Ruthe in Kompagnie
Arbeiteten fleißig an seinem Genie.

Digitized by Google

17. Dieſer Mann hatte vorzügliche Gaben
Zu erziehen muthwillige Knaben,
Und auf ihre Hoſen und Rock
Spielte ſehr oft ſein mächtiger Stock.

18. Nach vielem Bemühen und ſauern Schweiße
Gelang's des Mannes Herkul'ſchem Fleiße,
Und Hieronimus buchſtabirte bald,
Als er ohngefähr war zehn Jahr alt.

19. Wie alt er aber eigentlich geweſen,
Als er fertig das Deutſche konnt leſen,
Das weiß ich eigentlich in der That
Nicht ſo genau und akkurat.

20. Da er nun zu größern Jahren gekommen,
Ward er aus der deutſchen Schule genommen,
Und, um zu lernen das Latein,
Geſchickt in die lateiniſche Schule hinein.

21. Wie es ihm nun daſelbſt ergangen,
Und was er gutes ſonſt angefangen,
Dieſes ſtell ich dem Leſer hier
In dem folgenden Kapitel für.

Digitized by Google

Siebentes Kapitel.

er Knabe Hieronimus in die lateiniſche Schule kam, und wie er da nicht viel lernte.

Hieronimus, um weiter zu ſtudiren,
ing nun an Mensa zu dekliniren,
Trieb auch ſonſt jedes nöthige Stück
Aus der lateiniſchen Grammatik.

ernte danebſt manche Vokabel auswendig,
ndeß ging doch alles ſehr elendig;
Denn das verwünſchte Lauſelatein
Wollte nicht in ſeinen Kopf hinein.

Beim Konjugiren und beim Syntaxis,
nd bei der lateiniſchen Praxis
Da war vollends der Henker los,
Und er bekam manchen Rippenſtoß.

Digitized by Google

4. Denn der Rektor, als ein Hypochondriakus,
Schonte gar nicht den Hieronimus,
Und prügelte oft als wäre er toll,
Dem armen Knaben das Leder voll.

5. Bei dieser peinlichen Lehrmethode
Grämte sich der Junge fast zu Tode,
Und würschte oftmal in seinem Sinn
Den mürr'schen Rektor zum Henker hin.

6. Zwar spielte er ihm wieder heimlich viel Possen
Für die Schläge, welche er von ihm genossen,
Und der Mann hatte manchen Verdruß
Ob dem muthwilligen Hieronimus.

7. Denn seine Papiere und große Perücke
Riß er ihm incognito oft in Stücke,
Und that auch sonst noch dem braven Mann
Alles gebrannte Herzeleid an.

8. Auch brachte er seine Schulkameraden
Viel und manchmal in bitteren Schaden,
Weil er sich mit keinem vertrug
Und sie öfters zu Boden schlug.

9. Auch weder ihre Kleider, noch ihre Bücher
Waren vor seinem Muthwillen sicher,
Und er spielte viel Schabernack,
Meistens von bösem Nachgeschmack.

10. Wenn auch einer etwa sich übel betragen,
Thät er ihn gleich beim Rektor verklagen;
Dann ging's über die armen Buben her
Und er freuete sich drob sehr.

Digitized by Google

11. Der Schule übrigens überdrüßig
Ging er zu Hause größtentheils müßig,
Und so verstrich allmählig die Zeit
In unnützlicher Unthätigkeit.

12. Vom Griechischen will ich gar nichts sagen,
Denn das wollte ihm nimmer behagen.
Und beim barbarischen Typto, Typteis,
Kam Hieronimus über und über in Schweiß.

13. Er dachte also klüglich: das sey ferne,
Daß ich solch kauderwelsches Zeug lerne:
Und was nun noch das Hebräische betrifft,
Dieses floh er vollends als Gift.

14. Er machte also gar wenig Progressen.
Ausser im Lügen, Schwören, Trinken und Essen,
Auch etwa in Erfindung eines Fluchs
Ward der Knabe fein stark und wuchs.

Digitized by Google

Achtes Kapitel.

Wie die Eltern des Hieronimus mit dem Rektor und mit andern Freunden zu Rathe gingen, was sie aus dem Knaben machen sollten.

1. Nachdem nun der Knabe achtzehn Jahre
Und noch etwas darüber alt ware,
Auch wirklich schon eines halben Kopfs
Größer war, als der alte Hans Jobs;

2. Fingen die Eltern an nachzusinnen,
Was nun ferner mit ihm zu beginnen,
Denn es war jetzt die höchste Zeit
Und die Sache von äußerster Wichtigkeit.

3. Vor allen that man den Rektor fragen,
Was derselbe vom Knaben möchte sagen,
Und wozu er das meiste Geschick
Haben möchte zum künftigen Glück.

4. Dieser Mann nun wollte nicht heucheln,
Noch den Eltern mit leerer Hoffnung schmeicheln,
Drum sagte er ihnen gleich rund heraus:
„Aus dem Knaben wird nichts rechtes aus.

5. „Das Studiren ist wahrlich nicht seine Sache;
„Drum ists am klügsten gethan, man mache
„Einen hiesigen Rathsherrn aus ihm,
„Oder thu ihn sonst wo zum Handwerke hin.

Digitized by Google

6. „Ich habe es mannichmal in den Schulstunden
„Zu meinem höchsten Leidwesen gefunden,
„Daß in ihm nichts besonders sitzt,
„Welches einem ehrsamen Publiko nützt.“

7. Diese Rede hat den Eheleuten Jobsen,
Wie leicht zu schließen ist, heftig verdrobsen;
Drum hörten sie solche mit Verachtung an,
Und hielten den Rektor für'n dummen Mann.

8. Es wurden nun mehr Freunde zu Rathe gezogen
Und die Sache vernünftiger pro et contra erwogen,
Und's ging in der Versammlung grade so her,
Als wenn der alte Jobs zu Rathhause wär.

9. Nämlich, nach etwa drittehalb Stunden
Ward ein Mittel zur Vereinigung funden:
Man stellte weislich auf'n neuen Termin
Die Sache zur nähern Erwägung dahin.

Digitized by Google

Neuntes Kapitel.

Wie die Zigeunerin Urgalindine auch wegen des Hieronimus um Rath gefraget ward, welche die Kunst Chiromantia verstand.

1. Die Gesellschaft war nun kaum in Frieden
Aus Rathsherrn Jobsens Hause geschieden,
So führte das Glück von ohngefähr
Eine alte Zigeunerin her.

2. Sie war von einem uralten Stamme,
Urgalindine war ihr Name,
Und Aegypten ihr eigentliches Vaterland,
Und die Mutter ehmals als Hexe verbrannt.

3. Sie konnte der Menschen Thun und Wesen
Deutlich in den Strichen der Händen lesen,
Sagte auch manches so deutlich vorher,
Als wenns wirklich schon geschehen wär.

4. Manches Mädchen hat sie recht sehr erfreuet,
Wenn sie ihm nahe Hochzeit geprophezeiet,
Und den Bräutigam so klärlich genannt,
Als hätte sie ihn schon längstens gekannt.

5. Manchen unmuthsvoll wartenden Erben
Wahrsagte Sie des reichen Onkels Sterben,
Und erfreuete solche oft!
Denn die Onkels starben unverhofft.

Digitized by Google

6. Manchen fast verzweifelnden Ehegatten,
Welche, leider! böse Weiber hatten
Und den Tod derselben gerne sahn,
Kündigte sie nahe Erlösung an.

7. Manchem Stutzer, der kräftig gerochen
Nach Jesmin und Pomade, hat sie versprochen,
Trotz aller seiner Lächerlichkeit,
Dennoch dummer Schönen Gewogenheit.

8. Ihre Reden wußte sie stets also zu fügen,
Daß sie immer gereichten zum Vergnügen;
Doch half eine kluge Zweideutigkeit
Ihr manchmal aus der Verlegenheit.

9. Jedem verkündigte sie eine besondere gute Mähre,
Tapfern Soldaten Pulver, Kugeln und Ehre,
Armen Schluckern einen Haufen Geld
Alten Matronen das Himmelszelt.

10. Sie verstund noch viel mehr andere Künste;
Aber ihre große und seltene Verdienste
Machten sie nicht von Häschern frei,
Denn sie stahl ein wenig nebenbei.

11. Kurz! man fand nirgends ihres Gleichen,
Endors Hexe hätte ihr müssen weichen,
Wenigstens in Lügen und Chiromantie
War keine Zigeunerin klüger als sie.

12. Als Frau Jobs ihre Ankunft vernommen,
Ist sie zu ihr hinausgekommen,
Und hielte wohl an des Hauses Thür
Folgende kurze Rede an Ihr:

Digitized by Google

13. „Meine geliebte Frau Urgalinde,
„Kommen Sie doch einmal zu meinem Kinde,
„Um ihm zu sagen gutes Glück
„Von seinem zukünftigen Geschick.

14. „Sie werden hoffentlich die Güte haben;
„Und mir es sagen, was von dem Knaben
„Hieronimus eigentlich zu machen ist
„Ohne Trug und arge List.“

15. Madame! antwortete sie, das soll geschehen,
Lasse sie mich nur seine Hände sehen;
Dann sag ich als eine aufrichtige Frau
Ihm sein künftiges Schicksal genau.

16. Man ließ also den Hieronimus holen,
Und Frau Urgalinde hat ihm befohlen,
Seine rechte Hand zu reichen dar,
Welche etwas beschmutzet war.

17. Die Zigeunerin mit forschendem Blicke
Erkundete nun alle und jede Stücke,
Maß die Flächen und Linien auch,
Alles nach Chiromanten Gebrauch.

18. Darauf ward sie einen Augenblick stille,
Endlich gleich einer Delphischen Sybille
Murmelte sie etwas zwischen dem Zahn
Und hub folgende Prophezeihung an:

Digitized by Google

19. Ich sehe, mein lieber Hieronimus, ich sehe,
Nach der Kunst, die ich gründlich verstehe,
Dein ganzes künftiges Schicksal. Mein Sohn!
Deines Halses gewaltiger Ton
20. Wird manchen frechen Bösewicht schrecken,
Manchen schlafenden Sünder wirst du aufwecken,
Dermaßen, daß die ganze Stadt
An deiner Rede Erbauung hat.
21. Fromme und Böse wirst du bewahren,
Sie warnen für Leibes- und Seelen-Gefahren.
Und über Jung und Alt, Groß und Klein
Ein munterer getreuer Hüter seyn.
22. Jedermann wird deine weisen Lehren
In dieser Stadt dereinst öffentlich hören,
Und wenn dann dein geöffneter Mund spricht,
So antwortet dir keiner nicht.
23. Ich darf es für dieses mal nicht wagen,
Dir ein mehrers von deinem Geschicke zu sagen,
Es ist auch dieses dermalen genug,
Nun gehe hin, mein Sohn, und sey klug.

Digitized by Google

24. Hier endigte sich Urgalindinens Rede;
Sowohl Mutter als Vater waren beede,
Ob dem, was jetzo geprophezeit,
Sehr zufrieden und höchlich erfreut.

25. Denn in ihren Gedanken war er
Ganz gewiß ein künftiger Pfarrherr,
Wenn anders die Weissagung träfe ein;
Denn wie könnte es deutlicher seyn?

26. Urgalindine ist drauf weggegangen,
Nachdem sie einen stattlichen Lohn empfangen.
Man saget als sie links um gemacht,
Habe sie über Eltern und Sohn gelacht.

27. Nunmehr wurde dem Rektor zum Possen
Sowohl vom Herrn Jobs als Frau Jobs beschlossen,
Daß der geliebte Hieronimus
Werden sollte ein Theologus.

28. Es wird also nach Akademien
Im folgenden Kapitel Hieronimus ziehen,
Wenn wir vorhero haben gesehn,
Was noch bei seinem Abschied geschehn.

Digitized by Google

Zehntes Kapitel.

Hieronimus von seinen Eltern und Geschwistern
hied nahm und nach der Universität verreiste.

Ehe man den Hieronimus ließ gehen,
urde er erst in Ueberfluß versehen
Mit Kleidern, Wäsche, Büchern und Geld
Und was man sonst zum Studiren nöthig hält.

s ward gefolglich auf diese Weise
lles bereitet zur nahen Abreise;
Aber beim Abschied gings bitter und schwer
Auf einer und der andern Seite her.

er gute alte Jobs, der dicke Senater,
einte laut, wie im Mai ein Kater,
Und reichte schluchzend den Abschiedskuß
Seinem theuern Sohne Hieronimus.

Digitized by Google

4. Gab ihm auch den väterlichen Segen:
„Fahre wohl auf allen deinen Wegen
„Und studire fleißig, mein Sohn,
„Damit wir haben Freude davon!

5. „Wenn dir etwa künftig was fehlet
„Und vielleicht ein Geldmangel quälet:
„So schreibe nur immer kühnlich mir;
„Was du verlangst, das schicke ich dir!“

6. Hieronimus wurde, wie sich's gebühret,
Ob des Vaters Rede höchlich gerühret,
Und versprach öfters zu schreiben hin,
Wenn ihm der Beutel würde dünn.

7. Mit der Mutter ging es noch schlimmer,
Sie erhob ein jämmerliches Gewimmer,
Und durchdrungen vom herbesten Schmerz
Drückte sie den lieben Sohn lange ans Herz.

8. Endlich trat sie auf einige Augenblicke
Mit Hieronimus ein wenig beiseite zurücke,
Und reichte ihm noch ein Päcklein dar,
Worinnen verschiedenes Geld war.

9. Dieser fromme, mütterliche Segen
That den Hieronimus inniglich sehr bewegen,
Und er steckte, unter lautem Gewein,
Das erhaltene Päcklein ein.

10. Nun kamen seine Geschwister an die Reihe,
Denen er, unter erbärmlichem Geschreie,
Allen nach einander die Hand gab;
Und nunmehr reisete Hieronimus ab.

Digitized by Google

Der lieben Eltern Trauern und Klage
Währte noch nachher verschiedene Tage
Und dem guten Vater schmeckte schier
Weder Wein, Zeitung, Tabak noch Bier.

Bei der Mutter war die Betrübniß am größten,
Und man vermochte fast nicht sie zu trösten,
Doch bei den Schwestern und Brüdern war,
Wie ich vernommen, weniger Gefahr.

Digitized by Google

Eilftes Kapitel.

Wie Hieronimus zu Pferde bis zur Poſtſtation kam, und wie er im Wirthshauſe einen vornehmen Herrn fand, Herr von Hogier genannt, welcher ihm heilſame Lehren gab, und ein Spitzbube war.

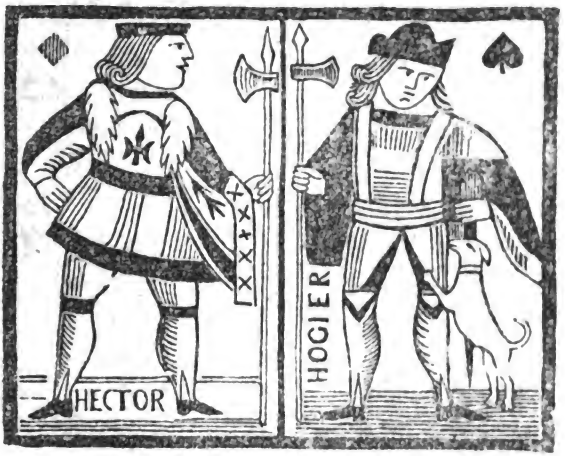

1. Hieronimus alſo nunmehro wegreitet,
Seines Vaters Hausknecht ihn begleitet
Bis zu dem nächſten Städtelein,
Da ſteigt er dann i'n Poſtwagen ein.

2. Ob nun gleich der Abſchied nahe gegangen,
So truge derſelbe doch großes Verlangen
Nach der geliebten Univerſität,
Wo es täglich ſo luſtig ergeht.

Digitized by Google

Kaum hatte er nun Schildburg verlassen
Und er sich befand auf der Landstraßen,
Als er Vater, Mutter, Geschwister vergaß,
Und sich höchlich ergötzte, daß

Er nunmehr, als ein freier Studente,
Baß sich täglich vergnügen könnte,
Und des mürr'schen Rektors Prügel und Lehr',
Dem Himmel sey Dank! entloffen wär'.

Vorzüglich freuete er sich nicht wenig
Und dünkte sich reicher als ein König,
Wenn ihm das Geld im Sinne kam,
Das er von Hause mitte nahm.

Vor allem vergnügte ihn besonder
Das liebe Päcklein, welches er von der
Hochbetrübten Frau Mutter empfing,
Als es an's bittere Scheiden ging.

Da es ihm nun an Zeitvertreib fehlte,
Zog er's Päcklein hervor und zählte
Das Geld, welches drin enthalten war,
Und fand mit innigster Freude baar

Mehr als dreißig verschiedene Stücke,
Alle von Silber, groß, schwer und dicke,
Gulden und Thaler mannichfalt
Meistens von Gepräge rar und alt.

Seine Mutter hatte sie nach und nach ersparet,
Und zum Nothpfennige aufbewahret,
Denn sie war eine weibliche Frau
Klug und sparsam, oder vielmehr genau.

Digitized by Google

10. Zuweilen mußte ihm auch imgleichen
Der Knecht, sein Begleiter, etwas reichen
Zum Zeitvertreib von den Viktualien,
Womit ihn die Eltern zur Reise versehn.

11. Als nun unter diesen Gedanken und Dingen
Dem reisenden Hieronimus die Stunden vergingen:
So gelangte er endlich sehr müde und matt
Ins Wirthshaus der oben gedachten Stadt.

12. Allhie befand sich nun der Postwagen,
Der ihn nach der Universität sollte tragen;
Selbiger war aber zu dieser Zeit
Noch nicht völlig zur Abfahrt bereit.

13. Hieronimus ließ nun vor allen Dingen
Seinen getreuen Gaul zu Stalle bringen,
Welchem sein Knecht das Futter gab,
Und band den schweren Mantelsack ab.

14. Er hat aber auch nicht vergessen,
Sich zu erlaben mit Trinken und Essen,
Und so ward er bald darauf am Tisch
Wieder gestärket, munter und frisch.

15. Es war auch da ein fremder Herr logiret,
Mit einer großen Perücke und reich schameriret,
Welcher aus fernen Ländern kam,
Herr Baron von Hogier war sein Nam'.

16. Dieser erzeigte unserm Helden viel Ehre
Und erkundete freundlich, wer er wäre.
Hieronimus antwortete drauf behend:
Gnädiger Herr! ich bin ein Student

Digitized by Google

17. Zu hoch dero Dienſten, und ich ziehe
Gleich itzo nach der Akademie
Um zu ſtudiren ſpät und früh
Die Wiſſenſchaft der Theologie.

18. So! dazu wünſch ich Ihnen viel Glücke!
Antwortete der Herr mit der großen Perücke,
Aber nehmen Sie ſich wohl in Acht,
Daß Sie nicht werden in Schaden gebracht!

19. Ich hab' auch hohe Schulen vormals geſehen,
Weiß wohl, wie's da pflegt zu ergehen,
Mancher junger Burſche wird da um's Geld,
Durch das verwünſchte Spielen geprellt.

20. Und viele, anſtatt fleißig zu ſtudiren,
Laſſen ſich zu Ausſchweifungen verführen,
Und verbringen die koſtbare Zeit
In aller erdenklicher Liederlichkeit.

21. Ich ſelbſt habe öfters in jüngern Jahren
Die traurige Wahrheit davon, leider! erfahren,
Nehmen Sie alſo ſich fleißig in Acht,
Und denken Sie d'ran, ich hab' es geſagt!

22. Hieronimus verſetzte: lieber Heere!
Ich danke viel für die weiſe Lehre,
Und werde Ihren trefflichen Unterricht
In meinem Leben vergeſſen nicht.

23. Uebrigens muß ich Euer Gnaden ſagen,
Das Spielen thut mir zwar ſehr behagen,
Hab' die Ehre zu verſichern doch,
Wenn ich ſpiele, ſpiel' ich nicht hoch.

Digitized by Google

24. „Niedrige Spiele laß ich passiren,
„Denn so kann man eben nicht verlieren,
„Und man vertreibet sich doch die Zeit
„Sehr angenehm und mit Artigkeit.

25. „Wir, zum Exempel, könnten nun beide,
„Bloß zum Zeitvertreib und zur Freude,
„Etwa ein kleines Spielchen auch thun.“
Erwiedert der Herr mit der Perücke nun.

26. Hieronimus, gleich im Augenblicke,
Fand den Vorschlag des Herrn mit der Perücke,
Ein Spielchen zu machen, sehr angenehm,
So lange bis der Postwagen käm'.

27. Sie brauchten nun gar nicht lange zu warten,
Der Wirth brachte alsbald neue Karten
Für seine beiden Gäste heran,
Und nunmehr fing man zu spielen an.

28. Anfangs ward niedrig pointiret,
Aber Hieronimus, durch Gewinnsucht verführet,
Finge nun höher zu setzen an,
Weil er die ersten Spiele gewann.

29. Nun aber wendete sich das Glücke
Zum Herrn von Hogier mit der großen Perücke,
Als welchem itzo in jeglichem Spiel
Immer die Karte günstiglich fiel.

30. Das Geld, welches Hieronimus zur Reise
Bestimmt hatte, ging auf diese Weise
Bald hin, und da er noch weiter verlor,
Zog er nun auch das Päcklein hervor.

Digitized by Google

31. Aber das Glück warf stets noch günstige Blicke
Auf den Herrn mit der großen Perücke,
Und mit einem jeglichen neuen Satz,
Entstand im Päcklein ein leerer Platz.

32. Und in weniger als dreiviertel Stunden
War der mütterliche Segen ganz verschwunden,
Und der Herr mit der großen Perück'
Hatte alles gewonnen, Stück vor Stück.

33. Denn, daß der Herr mit der großen Perücke
Ihn listiger Weise beim Spiele berücke,
Das merkte der gute Hieronimus nicht —
Denn Herr von Hogier hatte ein ehrlich Gesicht.

34. Es wär ihm endlich gar noch eingefallen
Auch seinen Mantelsack loszuschnallen,
Und er hätte das drin enthaltene Geld
Auch noch auf die unglückliche Karte gestellt.

35. Doch, zu des Hieronimus größtem Glücke
Und zum Leidwesen des Herrn mit der Perücke,
Bließ grade itzo der Postillon
Und Hieronimus fuhre davon.

36. Beim Abschied warf er viele unwillige Blicke
Auf den Herrn mit der großen Perücke,
Und mit einigem Ungestüm
Nahm er nunmehr Ade von ihm.

Digitized by Google

Zwölftes Kapitel.

Wie Hieronimus auf dem Postwagen fuhr, und wie er daselbst eine Schöne fand, welche er liebgewann, und welche ihm die Sackuhr stahl.

1. Wie's dem Hieronimus im Postwagen
Ferner erging, will ich nun sagen,
Denn er kam so noch nicht los,
Sondern hatte wieder einigen Anstoß.

2. Er dachte hieselbsten öfters zurücke
An den Herrn mit der großen Perücke,
Und es fiele ihm itzo erst ein,
Er müsse ein Spitzbube gewesen seyn.

3. Das mütterliche Päcklein ging ihm sehr zu Herzen
Und er konnte dessen Verlust nicht verschmerzen,
Seufzte, und wünschte in seinem Sinn
Den Herrn mit der Perücke zum Henker hin.

4. Er murmelte sogar unverständliche Töne,
Jedoch eine neben ihm sitzende Schöne,
Welche er anfangs bemerkte kaum,
Riß ihn bald aus dem schwermüthigen Traum.

5. Sie schien alt zu seyn etwa zwanzig Jahre,
Schön von Gesicht, schwarz von Augen und Haare,
Und rosenroth von Wangen und Mund,
Dabei auch von schönem Wuchse, und

Digitized by Google

6. Kurz zu sagen, in ihrem ganzen Wesen,
Konnte man nichts als lauter Anmuth lesen;
Sie erkundigte sich in Kurzweil und Scherz
Alsbald nach des traurigen Hieronimi Schmerz.

7. Wobei sie denselben freundlich anlachte;
Dies Lächeln that gute Wirkung und machte,
Daß er, da er dichte neben ihr saß,
Seinen Verlust des Päckleins vergaß.

8. Er gerieth auch wirklich fast in Entzücken,
Weil er in ihrer ganzen Person und Blicken
So viel treffliche Reize fand
Gefährlich vor sein bischen Verstand.

9. Es hatte noch keine halbe Stunde gewähret,
Als er schon die Lieb', in bester Form, ihr erkläret,
So bündig, als je ein Held im Roman
Die Brunst seiner Schönen erklären kann.

10. Sie schien nicht ungern ihn anzuhören,
Und that ihn gar nicht im Vortrage stören,
Hieronimus ward also endlich so frei
Und rückte näher zu ihr herbei.

11. Ich weiß nicht, ob sonst noch etwas passiret,
Was, laut zu sagen, sich nicht gebühret,
Genug, sie vertrieben sich beide die Zeit
In süßer, vertraulicher Zärtlichkeit.

12. Als sie endlich zur Poststation gekommen,
Hat sie freundlich von ihm Ade genommen,
Wohin sie sich aber nachhero gewandt,
Das soll uns künftig werden bekannt.

Digitized by Google

13. Da indeſſen nach einigen Stunden,
Seitdem die Schöne vom Wagen verſchwunden,
Hieronimus nach der Sackuhr mal ſah,
War auch dieſe verſchwunden und nicht mehr da.

14. Dieſer abermalige fatale Poſſen,
Hat den guten Hieronimus mächtig verdroſſen,
Denn er dachte alsbald daran,
Daß die Schöne den Diebſtahl gethan.

15. Indeſſen war nun für den guten Knaben
Weiter nichts übrig als Geduld zu haben,
Es fiel ihm jedoch nun hintennach ein
Hinführo etwas vorſichtiger zu ſeyn.

16. Er hat ſich dabei feſte vorgenommen,
Sobald er auf die Univerſität gekommen,
Um Geld und um eine neue Uhr
Seinen Eltern zu ſchreiben nur.

17. Er iſt endlich, ohne weitere Unfälle,
Angelangt glücklich an Ort und Stelle,
Folglich war unſer Hieronimus
Nunmehro ein Akademikus.

Digitized by Google

Dreizehntes Kapitel.

Wie Hieronimus auf der Universität gar fleißig die Theologie studiren thät.

1. Als nun Hieronimus arriviret,
Ist er, stante Pede, immatrikuliret
Und ward also sofort allhie
Ein Studiosus der Theologie.

2. Sintemal sich nun auf Universitäten
Aus mancherlei Landen, Orten und Städten
Viele Studenten finden ein,
Junge und alte, groß und klein.

3. Gleichergestalten und imgleichen fanden
Sich auch hier solche aus allerlei Landen
Und jährlich kamen noch viele herbei
Um zu studiren mancherlei.

4. Zum Exempel: die Theologiam,
Jura, Medicin und Philosophiam,
Und was man sonst für gute Künste hält,
Zum Fortkommen dereinstens in der Welt.

5. Die meisten aber, anstatt zu studiren,
Thaten nur ihre Gelder verschlemmiren
Und lebten lustig und guter Ding,
Indessen die edle Zeit verging.

6. Hieronimus, dem's Studiren zuwider,
Mengte sich bald unter die lustigen Brüder
Und betrug sich in kurzer Zeit schon so,
Als wäre er längstens gewesen do.

Digitized by Google

7. Denn so gut als der beste Akademikus
Lebte er täglich in Floribus,
Und es wurde manche liebe Nacht
In Sausen und Brausen zugebracht.

8. Wein, Tabak und Bier war sein Leben,
Er that dabei die Stimme hoch erheben,
Wenn er mit lautem und starken Klang
Das Gaudeamus igitur sang.

9. Als ein wahres Muster fideler Studenten
Verfuhr er bei allen, die ihn kennten,
Und lebte immer fein burschikos:
Sein drob erhaltener Ruhm war groß.

10. Jene drei verhaßte Geschwister:
Häscher, Pedellen und Philister,
Hat Hieronimus als ein Held
Oftermalen jämmerlich geprellt.

11. Mehrmals hat er sie periiret,
Oder sie sonst lästerlich veriret,
Ansonsten sich noch gezeiget auch,
Alles nach Renommistengebrauch.

12. Des Sommers ist er fleißig ausgeritten,
s' Winters beim Schnee gefahren auf Schlitten,
Und keine Ergötzlichkeit überhaupt
Hielte Hieronimus für unerlaubt.

13. Mehrmals ist er auch zum Vergnügen
Nach den benachbarten Dörfern gestiegen,
Allwo er dann meistens auf dem Land
Manche gutwillige Schöne fand.

Digitized by Google

14. Die Fenster hat er oft nächtlich eingeschlagen,
Jungen Füchsen angethan viele Plagen,
Spielte Würfel, Karten und Billiard
Und also nicht sehr gelehrt ward.

15. Im Raufen und Schlagen fund er Vergnügen,
Täglich that er in der Schenke liegen,
Ging aber auch, alle zwei Monat einmal
Zur Abwechselung in den Kollegiensaal.

16. Wenn er muthwillige Schulden gemachet,
Hat er die Gläubiger ausgelachet,
Auch ihnen gespielet manchen Betrug,
Sonst auch gemachet der Streiche genug.

17. Kleider und Bücher that er versetzen
Und sich dafür mit Schmausen ergötzen,
Kurz zu sagen zu seiner Zeit
Uebertraf ihn keiner an Lustigkeit.

18. Zwar mußte er oft in's Karzer gehen,
Ist ihm auch sonst noch wohl Strafe geschehen,
Hätt' auch beinahe einmal zum Lohn
Fast bekommen die Relegation.

19. Drei Jahre lang hat er dies Leben getrieben
Und seinen Eltern oft um Geld geschrieben,
Doch waren die Briefe so eingericht't,
Daß sie seine Aufführung merkten nicht.

20. Zu unsers Hieronimus großem Lobe
Kommt im folgenden Kapitel eine Probe
Von dieser kurioſen Korrespondenz;
Beschließe also das itz'ge eilends.

Digitized by Google

Vierzehntes Kapitel.

Welches die Kopei enthält von einem Briefe, welchen nebst vielen andern der Student Hieronimus an seine Eltern schreiben thät.

1. Sehr geliebte Eltern!
Ich melde
Hiebei, daß es mir fehlet an Gelde,
Habet also die Gewogenheit
Und schicket mir bald eine Kleinigkeit.

2. Nämlich etwa 20 bis 30 Dukaten,
Denn ich weiß mich kaum mehr zu rathen,
Weil es alles so knapp geht hier,
Drum sendet doch dieses Geld bald mir.

Digitized by Google

3. Alles ist hier ganz erschrecklich theuer,
Tisch, Stube, Wäsche, Licht und Feuer,
Und was sonst etwa vorfällt noch,
Drum schicket die 30 Dukaten doch.

4. Kaum begreift ihr die starke Ausgabe,
Welche ich auf der Universität habe
Für so viele Bücher und Kollegia,
Ach wären doch die 30 Dukaten schon da!

5. Ich studire täglich recht fleißig.
Sendet mir doch nächstens die dreißig
Dukaten, sobald als möglich ist, her,
Denn mein Beutel ist jämmerlich leer.

6. Wäsche, Schuhe, Strümpfe und Kleider,
Friseur, Nätherin, Schuster und Schneider,
Dinte, Federn, Bleistift, Papier,
Kosten viel, schickt die Dukaten mir!

7. Das Geld, welches ihr hoffentlich bald sendet,
Wird, ich schwör es Euch, gut angewendet.
Ja, liebe Eltern! ich behelfe mich
Sehr genau und höchst kümmerlich.

8. Wenn andre Studenten saufen und schwärmen,
So entziehe ich mich allem wilden Lärmen,
Und schließe mich mit den Büchern allein
Auf meiner Studirkammer weislich ein.

9. Außer den nöthigen Kosten und Speise
Erspar ich, liebe Eltern! auf alle Weise
Und trink vor'n Durst kaum einmal Thee,
Denn Geld ausgeben thut schrecklich mir weh.

Digitized by Google

10. Andre Studenten, die liederlich praſſen,
Thun mich wegen meiner Eingezogenheit haſſen,
Und ſagen: da geht der Knicker einher,
Er ſtudirt, als wenn er ein Pfarrer ſchon wär.

11. Manchen Verdruß ſie drob ſchon mir machten,
Ich thu' aber ihre Spötterei verachten,
Und was man von meiner Frömmigkeit ſpricht.
Vergeßt doch die 30 Dukaten nicht!

12. Täglich hab' ich mich zehn ganze Stunden
In den Kollegiis bisher eingefunden,
Und wann dann dieſe Kollegia aus,
Studir' ich in übrigen Stunden zu Haus.

13. Die Profeſſors ſind trefflich mit mir zufrieden,
Und rathen faſt, mich nicht ſo zu ermüden
In meinen beſtändigen Studiis
Philoſophicis und Theologicis.

14. Es möchte ſich zwar nicht geziemen
Mich gegen Euch, liebe Eltern! ſelber zu rühmen,
Doch ſage und verſichr' ich Euch frei,
Daß ich der fleißigſte von allen ſey.

15. Oft will mir von allen gelehrten Dingen
Faſt der Kopf, ſammt dem Hirn, zerſpringen,
Und manchmal wird mir gar wunderlich.
(A propos! die Dukaten erwarte ich.)

16. Ja, liebe Eltern! ich leſe ſchier beſtändig
Und ſtrap'ziere meine Sinnen ſehr elendig,
Und meiſtentheils wird ſogar die Nacht
Mit tiefem Meditiren zugebracht.

Digitized by Google

17. Nächstens gedenk ich auf die Kanzel zu steigen,
Und mich einmal im Predigen zu zeigen;
Ich disputir' mich auch im Kollegium
Ueber gelehrte Materien tapfer herum.

18. Vergesset doch nicht die Dukaten zu schicken,
Damit ich sie schier baldigst möge erblicken.
Ihr bekommt einst dafür in meiner Person
Einen hochgelehrten und klugen Sohn.

19. Da ich auch ein Privatissimum gesonnen
Zu halten und wirklich schon begonnen,
Welches 20 Reichsthaler kosten thut:
So erwart' ich auch diese wohlgemuth.

20. Auch thu ich Euch, liebe Eltern! zu wissen,
Daß ich jüngst meinen Rock sehr zerrissen,
Also füget zu obigen Geldern doch
Zwölf Thaler zum neuen Rocke noch.

21. Habe auch neue Stiefel sehr nöthig,
Es ist auch kein Schlafrock mehr vorräthig,
Imgleichen sind meine Pantoffeln und Hut
Auch andre Kleidungsstücke kaput.

22. Da ich nun dies alles nicht kann entbehren,
Woll't ihr mir noch a part vier Louisd'or verehren,
Welche alsdann zur Nothdurft mein
Vielleicht möchten hinreichend seyn.

23. Ich bin auch kürzlich todtkrank gewesen,
Und kaum mit genauer Noth wieder genesen,
Doch versich're ich Euch mit Hand und Mund,
Daß ich itzo sey wieder ziemlich gesund.

Digitized by Google

24. Der Medikus, welcher mich kuriret,
Hat dafür 18 Gulden aufgeführet,
Und die aus der Apotheke gebrauchte Arznei,
Machet, laut Rechnung, zwanzig und drei.

25. Damit nun Arzt und Apotheker kriegen
Das ihre, werdet Ihr gütigst fügen
Diese ein und vierzig Gulden dazu.
Seyd übrigens wegen meiner Gesundheit in Ruh.

26. Die Aufwärterin, welche mich that laben
In der Krankheit, möchte auch wohl was haben,
Drum sendet noch sieben Gulden dafür
Und addressirt's mit dem übrigen an mir.

27. Für Citronen, Geleen und Konfituren,
Zur Stärkung kranker und schwacher Naturen,
Steht auch noch, als ein kleiner Rest,
Acht Gulden bei dem Konditor fest.

28. Diese bemeldte Posten allzumalen
Möchte ich gern nächstens richtig bezahlen,
Denn ich liebe Ordnung, und hüte mich
Vor allen Schulden sorgfältiglich.

29. Ich traue also zu Euern milden Händen,
Daß sie mir alles, nebst den 30 Dukaten, senden,
Sobald als Euch es möglich wird seyn.
Noch fällt mir eine Kleinigkeit ein:

30. Vor 15 Tagen hatte ich's Ungelücke,
Und fiel hoch von der Treppe zurücke,
Als ich ging ins Kollegium,
Und stieß mir den rechten Arm fast krumm.

Digitized by Google

31. Der Chirurgus verlanget derohalben
Zwölf Thaler für Balsam, Pflaster und Salben,
Spiritus und sonstige Schmiererei;
Drum thut auch diese 12 Thaler noch bei!

32. Doch, damit Ihr Euch nicht alteriret,
Ich bin, Gottlob! ganz wieder kuriret
Und geh' mit gesundem Arm und Bein
Täglich in das Kollegium ein.

33. Nur habe ich einen sehr schwachen Magen,
Die Aerzte, die ich consulirt habe, sagen,
Das käme vom vielen Sitzen her,
Und weil ich so erstaunlich fleißig wär.

34. Sie haben mir dieserhalben angerathen:
Warmen Burgunderwein, mit Zimmt und Muskaten,
Des Morgens zu trinken statt des Thee,
Das wäre gut für's Magenweh.

35. Leget also noch bei zwei Pistolen,
Um dafür Burgunder und Würze zu holen;
Gewiß, liebe Eltern! ich trinke es nur
Blos zur verordneten Magenkur.

36. Endlich habe ich noch einige Schulden
Von etwa 30 bis 40 Gulden,
Schicket mir also auch, ohne Fehl,
Liebe Eltern! dies Bagatell.

37. Könnte ich, neben bei, für andere Ausgaben
Auch etwa noch ein Dutzend Louisd'or haben,
So käme mir dieses recht bequem,
Und wäre mir wirklich auch angenehm.

Digitized by Google

38. Wenn Ihr Euch übrigens gesund befindet
Und nächstens im Briefe mir verkündet,
So wird mir dieses erfreulich seyn,
Schließt aber auch ja das Geld mit ein.

39. Hiemit will ich also mein Schreiben beschließen,
Meine Geschwister thu ich freundlich grüßen
Und verharre hierauf zum Schluß
Euer gehorsamer Sohn

Hieronimus.

40. Ich setze noch eilig zum Postscripte:
Meine hochgeehrte und sehr geliebte
Eltern! ich bitte kindlich,
Schicket doch bald das Geld für mich.

41. Denn, lieber Vater! ich legte 14 französische Kronen
Zurück, sie bis zur äußersten Noth zu schonen,
Allein zum größten Schmerz und Verdruß
Stahl mir solche gestern ein Anonymus.

42. Ich weiß, Ihr ersetzt mir, ohne drum zu bitten,
Den Schaden, den ich unschuldig erlitten,
Denn Ihr, als ein hochvernünftiger Mann,
Begreift leicht, daß ich solchen nicht tragen kann.

43. Ich werde indeß möglichst dafür sorgen,
Daß der Anonymus heute oder morgen
Zu Eurer Beruhigung und Satisfaktion
Bekomme den hanfenen Strick zum Lohn.

Digitized by Google

Fünfzehntes Kapitel.

Folget auch die Kopei der schriftlichen Antwort des alten Senator Jobs auf vorgemeldten Brief.

1. Was hierauf des Vaters Antwort gewesen,
Das soll man gleichermaßen nun lesen:
Mein herzvielgeliebtester Sohn!
Dein Schreiben hab' ich erhalten schon,

2. Und deine Gesundheit und Wohlergehen
Mit Vergnügen aus demselbigen ersehen,
Jedoch vergnügt es mich eben nicht,
Daß dein Brief wieder von Geld spricht.

3. Es sind noch nicht drei Monate vergangen,
Da du hundert und fünfzig Thaler empfangen,
Fast weiß ich nicht, wo in der Welt
Ich hernehmen soll alle das Geld.

4. Ich höre gern auch, daß du studirest
Und dich fleißig und ordentlich aufführest,
Aber höchst ungern vernehme ich von dir,
Daß du 30 Dukaten forderst von mir.

5. Fast, mein Sohn! sollte ich sagen und glauben,
(Du wirst mir meine Anmerkung erlauben)
Daß, wenn man auf der Universität
Sparsam ist, nicht so viel nöthig hätt'.

Digitized by Google

6. Zwaren iſt es wohl gewiß und ſicher,
Man hat nicht umſonſt Kollegia und Bücher,
Jedoch bekommt man für ſolche Summ'
Manches Buch und Kollegium.

7. Tiſch, Stube, Wäſche, Licht und Feuer
Kann auch unmöglich ſeyn ſo theuer,
Auch Federn, Bleiſtift, Dinte, Papier
Kaufſt du für wenige Groſchen g'nug dir.

8. Ich vernehme es zwar auch ſehr gerne,
Daß du dich von böſer Geſellſchaft ferne
Hält'ſt, und auf der Studirſtube ſitzſt
Und bei den geliebten Büchern ſchwitzſt;

9. Auch daneben nur Thee thuſt trinken:
Indeſſen will's mir wahrſcheinlich dünken,
Daß, wenn man über den Büchern ruht
Und Thee trinkt, nicht 30 Dukaten verthut.

10. Wenn dich andre einen Knicker ſchelten,
So mag dir dieſes gleich viel gelten;
Doch, wer ſo viel Geld verſchwendet als du,
Dem kommt der Name Knicker nicht zu.

11. Weil du übrigens von deinem Fleiße ſchreibeſt,
So rathe ich, daß du fein dabei verbleibeſt,
Damit das Geld und die edle Zeit
Angewandt werde in Nützlichkeit.

12. Doch mußt du dich nicht ſo ſehr angreifen
Und im Kopf ſo viel Gelehrſamkeit häufen,
Denn es trifft, leider! mannichmal ein,
Daß große Gelehrte meiſt Narren ſeyn.

Digitized by Google

13. Dein Vorsatz, zu predigen, thut mir gefallen,
Drum übe dich fleißig darin vor allem:
Aber, bei vieler Disputation
Kommt eben nichts Kluges heraus, mein Sohn!

14. Wozu auch das Privatissimum nützet,
Wenn man schon zehn Stunden im Kollegio sitzet,
Das begreif' ich um destoweniger wohl,
Da es 20 Reichsthaler kosten soll.

15. Doch lasse ich's vor allen andern passiren:
Denn das Geld, welches du zum Studiren
Gebrauchest, gebe ich gerne her,
Und wenns auch noch dreimal so viel wär.

16. Da auch, wie du schreibst, dein Rock zerrissen,
So kannst du freilich einen neuen nicht missen;
Jedoch das Tuch würde suprafein
Für die verlangten zwölf Thaler seyn.

17. Wer aber zum Pfarrherrn will studiren,
Muß nicht mit kostbaren Kleidern stolziren;
Drum wäre ein etwas gröberes Tuch
Zum neuen Rocke dir gut genug.

18. Auch für noch sonstige Kleidungsstücke
Willst du, daß ich vier Louisd'or schicke,
Nämlich für Schlafrock, Pantoffel und Hut,
Weil sie nicht zum Gebrauche mehr gut.

19. Wenn ich aber solches allzumalen
Posten für Posten sonders soll bezahlen,
Wozu sollen dann, lieber Hieronimus mein!
Die verlangte dreißig Dukaten seyn?

Digitized by Google

20. Ich habe es mit Mitleiden geleſen,
Daß du jüngſthin todtkrank geweſen;
Aber du haſt nicht wohl gethan,
Daß du viele Arznei gewendet an.

21. Denn ich habe oft und viel erfahren,
Daß, beſonders in den jüngeren Jahren,
Die ſich ſelbſt überlaſſ'ne Natur
Mehr wirkt, als die beſte Mixtur.

22. Dein gebrauchter Arzt und Arzeneien
Sind faſt theuer zum Verabſcheuen,
Und wie mir dünken ſollte, ſo iſt
Weder Apotheker, noch Arzt ein Chriſt.

23. Da auch eine Wärterin, wie ich geleſen,
In der Krankheit bei dir iſt geweſen;
So reichte für dieſe Aufwärterin,
Statt ſieben, ein einziger Gulden hin;

24. Wenn ſie nicht etwa ſonſt, vor dieſen,
Liebesdienſte andrer Art dir erwieſen,
Denn, lieber Sohn! ich ſchließe dies
Schier aus den ſieben Gulden gewiß.

25. Was auch nun den Konditor anlanget,
Welcher ebenfalls acht Gulden verlanget,
So wäre geweſen ein Thaler genug,
Und du wareſt gewißlich nicht klug.

26. Denn Citronen, Konſituren und Leckereien
Geben eigentlich dem Kranken kein Gedeihen,
Aber ein Hafer- oder Gerſtentrank
Nutzet weit mehr, wenn man iſt krank.

Digitized by Google

27. Es ist nicht gut, daß du bist gefallen
Von der Treppe, drum sorge ja für allen,
Daß du hinführo nicht wieder fällst,
Denn die Kur beträget viel Gelds.

28. Dein Wundarzt hat dich recht hergenommen,
Denn für 12 Thaler, wie ich vernommen,
Heilt unser berühmte Stadtbalbier
Einen Arm- oder Beinbruch schier.

29. Doch freut's mich, daß dein Arm wieder kuriret;
Denn wenn ein Pfarrer auf der Kanzel peroriret,
So muß der Arm geschmeidig und fein
Beim Klopfen und Gestusmachen seyn.

30. Ich muß dich ferner auch herzlich beklagen
Wegen deinem sehr schwachen Magen;
Mein Magen ist, leider! auch nicht viel nütz,
Weil ich sehr öfters zu Rathe sitz.

31. Indeß thut Burgunder mit Gewürzen
Dich nur unnöthig in Kosten stürzen;
Schlucke lieber oft ein Pfefferkorn ein.
Das soll sehr gut für den Magen seyn.

32. Du willst auch noch 30 bis 40 Gulden
Haben, zur Bezahlung einiger Schulden;
Ich sinne nun hin, die Kreuz und die Queer,
Beim Himmel! wo kommen die Schulden doch her?

33. Du hast ja schon alles spezificiret
Und Posten für Posten zum höchsten aufgeführet,
Und vierzig Gulden, bei meiner Seel!
Sind nicht, wie du glaubst, ein Bagatell.

Digitized by Google

34. Endlich ſoll ich gar noch ein Dutzend Piſtolen
Zu andern Ausgaben für dich herbeiholen;
Es wäre dir vielleicht zwar angenehm,
Mir aber kommts höchſt unbequem.

35. Denn mit den verlangten 30 Dukaten
Kannſt du dich wegen der Ausgaben ſchon berathen,
Dieſes letztere Dutzend Louisd'or
Kommt mir alſo als Ueberfluß vor.

36. Auch mit dem Erſatz der dir geſtohlenen 14 Kronen
Hätteſt du mich billig ſollen verſchonen,
Denn, wahrlich! der Erſatz ſchmerzet mir
Weit mehr, als der angebliche Verluſt dir.

37. Daß du übrigens zu meinem Troſte willſt verlangen,
Man ſolle den Dieb sans façon drum aufhangen,
Dieſes wäre gewiß gar nicht chriſtlich,
Vielleicht beſſert der Anonymus einſt noch ſich.

38. Ueberhaupt muß ich dir im Vertrauen ſagen:
In unſern heutigen aufgeklärten Tagen
Iſt Gottlob! die heilige Juſtiz
Nicht wie ehemals ſo ſcharf und ſpitz.

39. Und um den Raub ſolcher Kleinigkeiten
Braucht Keiner mehr die doppelte Leiter zu beſchreiten.
Wenigſtens in unſerm klugen Schildburg
Gehen viel größere Diebe frei und frank durch.

Digitized by Google

40. Wenn du künftig Gelder willst aufsparen,
So rathe ich, solche vorsicht'ger zu verwahren;
Denn auf keinem Dinge in der Welt
Wird so allgemein spekulirt als auf Geld.

41. Ich und deine Mutter verstehn es besser,
Wir bewahren unsre Baarschaft hinter Riege und Schlösser
Und geben sowohl bei Tag als bei Nacht
Darauf sehr sorgfältig und ängstlich Acht.

42. Doch um deinen Geldmangel zu stillen,
Will ich noch einmal dein Verlangen erfüllen,
Und ich sende die Gelder mancherlei
Im versiegelten leinenen Sacke hiebei.

43. Jedoch muß ich dir hienebst andeuten,
Es sind heur gar nahrlose Zeiten,
Und es fällt mir wahrlich gar schwer,
Alle Gelder zu nehmen woher.

44. Mit dem Handel gibts nur Kleinigkeiten,
Denn es ist kein Geld unter den Leuten,
Und die Rathsherrnschaft wirft auch nicht viel ab,
Drum sind meine Einkünfte so knapp.

45. Ich werde es also sehr gern sehen,
Wenn du von der Universität thust gehen.
Zumalen da du, zu dieser Frist,
Gewißlich schon ausgelernet bist.

46. Denn wenn du noch länger alda bleibest
Und das kostbare Studiren forttreibest,
So werde ich noch zum armen Mann
Und keine Gelder mehr schaffen kann.

Digitized by Google

47. Wir werden dich hier mit großem Verlangen
Als einen gelehrten Sohn stattlich empfangen,
Besonders freut deine Mutter sich
Auf deine Zuhausekunft inniglich.

48. Ich möchte dir gern etwas Neues schreiben,
Es thut aber alles hier beim Alten bleiben;
Ich bin indessen früh und spat
Nach Gewohnheit gewesen oft im Rath.

49. Da haben wir, in Pleno, thun dichten,
Um verschiedene Aenderungen einzurichten,
Damit in der hiesigen Polizei
Alles fein sauber und ordentlich sey.

50. Deine Mutter hat an Zähnen viel ausgestanden;
Aber ein großer Wundarzt aus fremden Landen
Vor einigen Tagen hier kam
Und die bösen Zähne wegnahm.

51. Deine Schwester Gertrud hat einen Freier,
Es ist der Prokurator Herr Geier,
Die Sache ist schon gekommen sehr weit,
Und die Gertrud ist schon ziemlich breit.

52. Unser Pfarrer ist immer kränklich,
Man hält seinen Zustand für bedenklich.
Stürbe einst dieser rechtschaffene Mann,
So würd'st du vielleicht unser Pfarrer dann.

53. Unsers reichen Nachbars sein Ließchen
Vermeldet dir ein herzliches Grüßchen,
Das Mädchen wird artig und fein
Und könnt einst deine Frau Pfarrerin seyn.

Digitized by Google

54. Endlich grüßen dich alleſamt wieder
Deine ſämmtlichen Schweſtern und Brüder,
Sie freuen ſich über dein Wohlergehn
Und hoffen ſchier baldigſt dich hier zu ſehn.

55. Ich beharre übrigens
Dein treuer Vater
Hans Jobs, pro tempore Senater.
N.S. Dein Schreiben mir zwar gefällt.
Aber verſchone mich weiter mit Geld.

Digitized by Google

Sechszehntes Kapitel.

Wie Hieronimus ausstudirt hatte, und wie er nach seiner Heimath reisete, und wie es mit seiner Gelehrsamkeit bewandt war; sein artig im gegenwärtigen Kupfer vorgestellt.

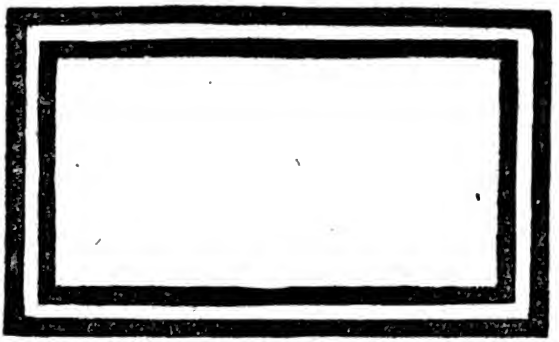

1. Sintemal man nicht ewig auf Universitäten
Bleiben kann, so wars endlich vonnöthen,
Daß nach verflossener drei Jahren Zeit,
Sich Hieronimus machte zur Abfahrt bereit.

2. Um seiner Eltern Verlangen und Willen,
Die nun seine Heimkunft begehrten, zu erfüllen,
That er alles zu dieser Frist,
Was zum Abmarsche nöthig ist.

Digitized by Google

3. Zwar brauchte er nicht viel einzupacken;
Denn außer Stiefeln, Degen, Weste und Jacken,
Und was man an seinem Leibe sonst sah,
War nicht's mindeste Geräthe da.

4. Nach Büchern brauchte man gar nicht zu fragen,
Denn diese thaten ihm niemals behagen,
Und ausser einer einzigen Predigt nur
Besaß er nicht die geringste Scriptur.

5. Ein Freund hatte ihm selbige verehret
Und sie ihm nach und nach auswendig gelehret,
Damit er doch einmal ohne Beschwer
Zu Hause könnt predigen, wenn's nöthig wär.

6. Es that also der Gedanke bei ihm aufsteigen,
Wie er sich daheim den Eltern könnt' zeigen,
Damit man nicht auf diese Manier
Den kahlen Zustand der Sache erführ.

7. Zuletzt fiel es ihm ein zu sagen,
Wenn man nach Koffer und Mantelsack wollt fragen,
Daß ihm alles gestohlen wär
Auf seiner Reise gen Hause her.

8. Auch thaten einige Seufzer entstehen;
Armer Hieronime! wie wird's dir gehen,
Wenn man dich einmal examinirt,
Denn du hast nichts gelernt noch studirt?

9. Zwar hat's ihm herzlich gereut und verdrossen,
So daß er fast Thränen darob vergossen,
Weil er für alle Kosten und Zeit
Nicht erworben mehrere Gelehrsamkeit.

Digitized by Google

10. Aber alles sein Trachten, Dichten und Denken,
Wünschen, Seufzen, Jammern und Kränken
Brachten ihm itzo keinen Gewinn,
Denn die Zeit war einmal dahin.

11. Um also seine Grillen zu verlieren,
Ließ er formaliter invitiren
Seine Freunde auf der Universität,
Und gab ihnen den Schmaus zum Valet.

12. Hier wurde dann tapfer nochmal geschmauset,
Getrunken, gelärmt und gesauset,
Bis endlich der traurige Morgen kam
Und Hieronimus Abschied nahm.

13. Dieser ging ihm recht sehr zu Herzen
Und erregte ihm fast herbe Schmerzen,
Ja, er hat wirklich laut geweint
Und im Arm seiner Freunde gegreint.

14. Eh er aber sein Ade genommen,
Ist er vorher zum Professor gekommen,
Dieser hat ihm, für baares Geld,
Ein akademisch Zeugniß zugestellt.

15. Es ist zwar nicht gar löblich gewesen,
Doch Hieronimus, ohne es zu lesen
(Denn es war gesetzt in griech'sch und latein)
Steckte es in den Schubsack hinein.

16. Ich lasse ihn also nach Hause reisen,
Und vorher will ich noch dem Leser weisen
Im oben bevorstehenden Kupferblatt,
Wie's um seine Gelehrsamkeit gestanden hat.

Digitized by Google

Siebenzehntes Kapitel.

Wie Hieronimus mit Stiefeln und Sporen bei den lieben Seinigen wieder angelanget ist.

1. Als einst nach eingenommener Mittagsspeise
Der Senator Jobs (denn es war so seine Weise)
Mit seinem Pfeifchen im Lehnstuhl saß
Und die politische Zeitung las;

2. Indeß Frau Jobs einiger Sachen wegen
In der Küche ein kleines Lärmen that erregen,
Auch sonst einige Ordnung gemacht,
Auch keine Seel an was Böses gedacht;

Digitized by Google

3. Kam ein stolzer Reuter mit starken Schritten
Auf der Straße eilig daher geritten,
Und gleich hörten sie, Knall und Fall,
Vor der Hausthür einen Karbatschenschall.

4. Ob diesem fast fürchterlichen Knallen
Ließ Jobs die Zeitung aus der Hand fallen,
Und die Pfeife selbst war in Gefahr;
Frau Jobs aber verstummte gar.

5. Aber aus diesem recht panischen Schrecken
That sie der Reuter bald aufwecken;
Weil er, im völligen Reisestaat,
Zu ihnen in die Stube trat.

6. Die Alten schienen beide ihn nicht zu kennen,
Er wollte sich auch vorerstlich nicht nennen,
Bis endlich der gute Vater da
In ihm seinen lieben Hieronimus sah.

7. Es fehlt mir schier an allen nöthigen Dingen,
Die gewaltig große Freude zu besingen,
Welche der fromme Senator empfand,
Fast entging ihm aller Verstand.

8. Auch die Mutter konnte sich nicht fassen,
Noch vor Freude Händ' und Füße lassen,
Als sie eben itzt und nunmehr
Sah, daß es Hieronimus wär.

9. Fast hätten im Uebermaaß der Freude
Klare Thränen geweinet alle beide,
Und das Willkomm! und dem Himmel sey Dank!
Und so weiter, währete lang.

Digitized by Google

10. Es waren auch darauf nicht minder
Des Senators Jobsens übrige Kinder
Alle zusammen bei der Hand,
Und kein einziges hat ihn gekannt.

11. Es war recht spaßhaft anzusehen
Wie sich die Kinder thaten begehen:
Eins hielt ihn für'n großen Herrn,
Welcher gekommen wär von fern;

12. Das andere hielt ihn, wegen dem Degen
Und der übrigen gefährlichen Kleidung wegen,
Für einen, der Kinder im Sack steckt,
Besonders wurden die jüngsten erschreckt.

13. Aber sehr lustig ging es mit der Esther,
Unsers Hieronimi allerjüngster Schwester,
Denn sie hielt ihn noch lange hernach
Für'n fremden Oheim von Gengenbach.

14. In den drei Jahren, die er dort verschlendert,
Hatte sich seine Person sehr verändert,
Und er war dick geworden am Bauch,
Sein Bart ziemlich gewachsen auch.

15. Es war also eben kein Wunder zu nennen,
Wenn ihn anfangs niemand mochte kennen,
Besonders, da sein Studentenhabit
Auch nicht, wer er eigentlich war, verrieth.

16. Ein sehr großer Hut mit einer Feder,
Hosen und Weste von gelbem Bocksleder,
Ein kurzes Kollet von grauem Tuch,
Verstellte den Hieronimus genug.

Digitized by Google

17. Dabei kam ein mächtig großer Degen,
Welcher, der mehreren Sicherheit wegen,
Sowohl zum Stich als Hiebe im Streit
Eingerichtet war spitz und breit.

18. Imgleichen die martialische Miene,
Welche Tod und Wunden zu drohen schiene;
Die Haare hingen struppicht am Kopf
Und den Nacken drückte ein dicker Zopf.

19. Diese und mehr seltsame Kleidungsstücke
Zogen bald auf sich des Vaters Blicke,
Denn ein sittsames schwarzes Kleid
Hätte den Alten weit mehr erfreut.

20. Auch wollte des Hieronimus übriges Betragen
Dem alten Vater Jobs nicht zum besten behagen,
Weil bei dem Hieronimus fort und fort
Flüche erfolgten auf jedes Wort.

21. Er gab ihm also deutlich zu verstehen,
Daß er nun anders sich möchte begehen,
Denn ein junger Theologus
Müsse leben nach geistlichem Fuß.

22. Als er kurz darauf nach dem Koffer gefraget
Hat Hieronimus alsobald gesaget
Und dabei kräftig geschworen: daß er
Vom Postwagen jüngst ihm gestohlen wär'.

23. Diese Nachricht, daß er den Koffer verlohren,
Klang unangenehm in des Vaters Ohren
Und er fing zu knurren drob an,
Hätte es nicht die Mutter gethan.

Digitized by Google

24. Denn sie hielte den Alten zurücke,
Sprach, das ist ja ein Ungelücke
Woran unser lieber Sohn nicht schuld;
Er ergabe sich also in Geduld.

25. Indessen verbreitete auch das Gerüchte
Des Hieronimus Wiederkunftsgeschichte
Ueberall in dem Städtelein aus
Und wälzete sich von Haus zu Haus.

26. Der ganzen Bürgerschaft schien dran gelegen,
Und überall that sich Verwunderung erregen,
Und wo ein Mensch nur den andern sah,
So hieß es: Hieronimus ist wieder da.

27. Es wurde übrigens angenehm und freudig
In Senator Jobsens Hause allerseitig
Der Rest des übrigen Tages verbracht
Und weiter nicht an den Koffer gedacht.

28. Hieronimus labte sich an Trank und Speise
Weidlich, denn er war matt von der Reise,
Rauchte dabei auch ohne Beschwer
Des Vaters großen Tabacksbeutel leer.

Digitized by Google

Achtzehntes Kapitel.

Wie Hieronimus nun anfing geistlich zu werden und wie er ein schwarzes Kleid und eine Perücke bekam, und wie er auf der Kanzel zum erstenmal predigte u. s. w.

1. Als nun der andere Morgen vorhanden
Und alles im Hause war aufgestanden,
Und beim Frühstück und Kaffetisch
Jeder sich befande munter und frisch,

2. Hub der Vater an zu diskuriren:
Mein lieber Sohn! es will sich gebühren,
Daß deine bisherige Kleiderei
Anders in Zukunft beschaffen sey.

3. Vorab, mußt du den schrecklichen Degen
Von deiner Seite, von nun an, legen,
Weil ein Geistlicher niemals nicht
Anders als mit der Bibel ficht;

4. Auch das graue Kollet und die lederne Weste
Nebst Hosen, Stiefeln und dem übrigen Reste,
Wie auch den mächtigen Federhut;
Denn alles dies steht keinem Geistlichen gut.

5. Denn wenn jemand diesen Anzug sähe,
Möchte er billig denken: o wehe,
Das könnte eher ein Küraſſier
Seyn, als ein künftiger Pfarrer hier!

Digitized by Google

6. Wisse auch, daß eine runde Perücke
Auf den geistlichen Kopf sich besser schicke;
Denn diese lässet ehrwürdig und wohl,
Ein struppichtes Haar und Zopf läßt toll.

7. Ich habe also mir vorgenommen,
Um zu lassen den Schneider kommen,
Damit dir dieser ein schwarzes Kleid
Und einen Mantel noch mache heut.

8. Auch ist der Perückenmacher bestellet,
Damit er, wenn es dir gefället,
Zu deines Kopfes künftiger Zier
Eine Perücke bringe dir.

9. Das wird ein ehrbares Ansehen dir geben,
Es ist aber auch nöthig daneben,
Daß du hinführo nicht mehr so fluchst,
Sondern auch geistlich zu leben suchst.

10. Hieronimus hörte zwar etwas spröde
Seines alten Vaters vernünftige Rede,
Doch ließ er sich endlich ebenfalls
Alles gefallen und bereden all's.

11. Man sah ihn darauf, eh der Tag noch vergangen,
Im schwarzen Kleide und Perücke prangen
Es war auch ein weißes Krägelein da,
Gemacht von der Mutter manu propria.

12. Geistlich staffirt von Kopf bis zu'n Füßen,
That er nun den Eltern kund und zu wissen,
Daß er, zu predigen in dieser Livrei
Am künftigen Sonntag gesonnen sey.

Digitized by Google

13. Er hat sich auch treu des Versprechens entledigt,
Und am folgenden Sonntag gepredigt,
Und ohne einen sonderlichen Anstoß
Ward er glücklich der Predigt los.

14. Denn, wie oben, Kapitel sechszehn, gehöret,
Hatte ein Freund ihm eine Predigt verehret,
Diese kam ihm vortrefflich zur Hand,
Weil er sie ganz auswendig verstand.

15. Sie war gar vortrefflich komponiret,
Mit vielen erbaulichen Sprüchen gezieret,
Und so voll gelehrten Tand,
Daß sie Hieronimus selbst nicht verstand.

16. Auch sein äußerer Anstand war prächtig,
Seine Arme und Hände bewegte er mächtig
Und der Stimme starker Tenor
Drang den Zuhörern stattlich in's Ohr.

17. Es wurde übrigens von vielen hundert
Zuhörern seine Predigt bewundert,
Viele stießen die Köpfe an
Und sagten: „das gibt ein ganzer Mann!

18. „Wer Henker hätte das denken sollen,
„Daß so was einst hätte werden wollen
„Aus des Jobsens dummen Hieronimus?
„Er erregt ja Verwundernuß!“

19. Auch waren alle Verwandten gegenwärtig,
Gafften Hieronimus an, der so fertig,
Als hätte er längst gestanden im Amt,
Sie erbauen konnte allesammt.

Digitized by Google

20. Aber, ich vermag nicht das Entzücken
Der beiden guten Eltern auszudrücken,
Denn sie hielten nun beiderseits
Ihn für den größten Redner bereits.

21. Als nun der Gottesdienst verrichtet,
Ward ein groß Freudenmahl angerichtet,
Und in Senator Jobsens Haus
Kamen alle Verwandten zum Schmaus.

22. Da hat man, während dem Mittagsessen,
Nichts zu Hieronimi Lobe vergessen,
Und man trank öfters zu dieser Zeit
Aus großen Gläsern seine Gesundheit.

23. Es ward auch zu denselbigen Stunden
Von der ganzen Versammlung für gut befunden,
Daß bei obwaltenden Umständen nunmehr,
Zu des Hieronimus größerer Ehr,

24. Er es nächstens müsse wagen
Und sich zum Kandidaten lassen schlagen,
Damit er in optima Forma hie
Werde Kandidatus Ministerii.

25. Zwar wäre es dieserhalb wohl vonnöthen
Vorerst vor's Examen hinzutreten,
Doch bei der gezeigten Gelehrsamkeit
Hätte dieses keine Schwierigkeit.

26. Um so mehr, da der hiesige Pfarrer schwächlich
Wäre, so könnte Hieronimus gemächlich
Und ohne allen Zank und Geschrei
Antreten die erledigte Pfarrei;

Digitized by Google

27. Wenn es nämlich bald glücklich gelünge,
Daß der Pfarrer den Weg alles Fleisches ginge,
Denn seine kränkliche Konstitution
Ließe dieses fest hoffen schon.

28. Hieronimus vermochte so viel Gründen und Flehen
Nunmehro nicht länger zu widerstehen,
Er gab also, obgleich ängstlich genung,
Dazu seine Einwilligung.

29. Er leerete übrigens zwar mit Vergnügen
Manches großes Glas in starken Zügen,
Doch wenn er an's künftge Examen gedacht,
So hat ihm dieses ein Grausen gemacht.

30. Endlich suchte er seine traurigen Grillen
Durch einen tüchtigen Rausch zu stillen,
Obgleich sein Mißfallen der alte Jobs
Bezeigte, durch ernsthaftes Schütteln des Kopfs.

Neunzehntes Kapitel.

Wie Hieronimus zum Kandidaten examinirt ward, und wie es ihm dabei erging.

1. Indeß ist es beim Entschlusse geblieben,
Und nach wenigen Wochen hat man verschrieben
Die ganze hochehrwürdige Klerisey
Zu Hieronimus Examen herbei.

2. Jedoch, wie ihm ob solcher Gefahre
Des nahen Examens zu Muthe ware,
Und sein gemachtes ängstliches Gesicht,
Dies alles begreift der Leser nicht.

3. Es wäre also solches zu schildern vergebens.
Die fürchterlichste Stunde seines Lebens,
Nahte nunmehro endlich herzu;
Ach! du armer Hieronimus, du!

4. Nenne mir nun, Jungfer Muse, die Namen
Der geistlichen Herrn, welche zum Examen
Aus jeder Gegend der schwäbischen Welt
Am bestimmten Tage sich eingestellt.

5. Der erste war der Herr Inspektor,
In der Lehre stark wie ein andrer Hektor,
Ein stattlicher, dickgebauchter Mann;
Man sah ihm gleich den Inspektor an.

Digitized by Google

6. Seine Verdienste schafften ihm diese Würde;
Er trug übrigens seines Amtes Bürde
Geduldig und mit gar frohem Muth
Und aß und trank täglich gut.

7. Nach ihm kam der geistliche Assessor,
Ein Mann von Person zwar etwas größer,
Doch an Körper und Waden dünn
Und von etwas mürrischem Sinn.

8. Er triebe nebst der geistlichen Sache
Verschiedene Stücke aus dem ökonomischen Fache
Und trank nur Bier und schlechten Wein,
Denn seine Einkünfte waren klein.

9. Auch Herr Krager, ein Mann von hohen Jahren,
In den Kirchenvätern sehr wohl erfahren,
Die er, so oft die Gelegenheit kam
Seinen Satz zu erweisen, vernahm.

10. Auch Herr Krisch, ein Mann von guten Sitten,
Ungemein stark in Postillen beritten;
Wobei er sich so gut und noch besser befand
Als der beste Pfarrer im Schwabenland.

11. Auch Herr Beff, ein weidlicher Linguiste,
Und im Leben und Wandel ein ziemlicher Christe,
Im Vortrag ein ewiges Einerlei,
Doch niemals gegen Orthodoxei.

12. Auch Herr Schrei, stark in der Rede,
Weder in Gesellschaften, noch auf der Kanzel blöde,
Lebte übrigens munter und frisch
Mit seiner Köchin exemplarisch.

Digitized by Google

13. Auch Herr Plotz, ein Mann wie ein Engel,
Er hatte zwar in der Jugend viele Mängel,
Nachdem er aber sein Amt trat an,
Ward er ein gar frommer Mann.

14. Er hielt seine hochgeliebte Gemeine
Von allen Lastern und bösem Wesen reine,
Und strafte zur Zeit und zur Unzeit
Alle und jede, doch nach Gelegenheit.

15. Auch Herr Keffer, nie müde in Lehr und Strafen,
Er nahm sich treulich an seiner Schaafen,
Doch fande sich in der Heerde sein
Mancher hartnäckiger Bock mit ein.

16. Oft war er, um sie zurecht zu führen,
Er deshalb genöthiget zu prozessiren,
Denn er verstand die Jura, in der That,
So gut als der beste Advokat.

17. Außer diesen obgenannten kamen
Noch mehr geistliche Herren zum Examen,
Die ich nicht alle Mann für Mann
So gar genau mehr nennen kann.

18. Als nun die ganze geistliche Schaare
Der hochehrwürdigen Herren beisammen ware,
So setzten, prämissis prämittendis,
Sich alle um einen großen Tisch.

19. Hieronimus trat mit Zittern und Zagen
Vor die sämmtliche Gesellschaft der weißen Kragen
Und scharrete ihnen demüthig den Gruß.
O weh dir! o weh dir! Hieronimus!

Digitized by Google

20. Zuvorderst erkundigten die Examinatores
Sich nach seinen bisherigen Sitten und Mores
Und fragten ihn bald, ob er auch hätt'
Ein Zeugniß von der Universität?

21. Hieronimus, ohne sonderliche Umstände,
Gab das Attest in des Inspektors Hände,
Welcher dasselbe alsbald dann luß;
O weh dir! o weh dir! Hieronimus!

22. Es war zwar, wie oben schon angeführet,
In Latein und Griechisch koncipiret,
Folglich zu lesen ein schweres Stück;
Doch verstand zu allem Ungelück

23. Der Inspektor etwas von den Sprachen,
Um hier die nöthigste Dolmetschung zu machen;
Denn für jeden andern geistlichen Herr
War die Uebersetzung zu schwer.

24. Damit nun hier nichts möge fehlen,
Will ich dem geneigten Leser erzählen,
Was eigentlich in dem Attestat
Von Wort zu Wort gestanden hat.

25. Zuerst Name und Titel vom Professer
Und in drei Buchstaben etwas größer
Wünschte er, L. B. S. dem
Lectori Benevolo Salutem!

26. Sintemal und immaßen drei Jahre
Und einige Wochen hieselbst ware
Herr Hieronimus Jobsius
Als Theologiä Studiosus;

Digitized by Google

27. Derselbe aber abzureisen nunmehro
Ernstlich ist gesonnen, und dero-
halben um ein schriftlich Attestat
Mich geziemendermaßen bat:

28. So habe ich nicht unterlassen können,
Ihme solches schriftliches Zeugniß zu
gönnen:
Daß derselbe alle viertel Jahr
Bei mir einmal im Kollegio war.

29. Ob er sich sonst des Studirens pri-
vatim beflissen,
Wird ihm wohl sagen sein eigen Ge-
wissen,
Dann in diesem schriftlichen Bericht
Behaupte und zeuge ich solches nicht.

30. Und von seinem sonstigen Betragen
Wäre zwar nicht viel Gutes zu sagen,
Allein die christliche Liebe will,
Daß ich davon schweige still.

31. Uebrigens wünsch ich ihm auf alle
Weise
Hiedurch eine glückliche Abreise,
Und der gütige Himmel leite ihn
Künftig zu allem Guten hin!

32. Was man für große Augen gemachet,
Und daß Herr Hieronimus nicht gelachet,
Als man den Inhalt fand dergestalt,
Ein solches begreifet der Leser alsbald.

Digitized by Google

33. Indeß ist es für diesmal geschehen,
Daß man die Sache hat übersehen,
Und man redete von dem Attest
Aus christlicher Erbarmung und Liebe das Best'.

34. Denn die Herren dachten weislich zurücke,
Daß sie auch wohl viele lustige Stücke
Auf Akademien getrieben vor dem;
Man schritte also weiter ad rem.

35. Der Herr Inspektor machte den Anfang,
Hustete viermal mit starkem Klang,
Schnäuzte und räusperte auch viermal sich
Und fragte, indem er den Bauch strich:

36. Ich, als zeitlicher pro tempore Inspektor,
Und der hiesigen Geistlichkeit Direktor,
Frage Sie: Quid sit Episcopus?
Alsbald antwortete Hieronimus:

37. Ein Bischof ist, wie ich denke,
Ein sehr angenehmes Getränke
Aus rothem Wein, Zucker und Pomeranzensaft
Und wärmet und stärket mit großer Kraft.

38. Ueber diese Antwort des Kandidaten Jobses
Geschah allgemeines Schütteln des Kopfes!
Der Inspektor sprach zuerst, hem! hem!
Drauf die andern secundum ordinem.

39. Nun hub der Aſſeſſor an zu fragen:
Herr Hieronimus! thun Sie mir ſagen,
Wer die Apoſtel geweſen ſind?
Hieronimus antwortete geſchwind:

40. Apoſtel nennet man große Krüge,
Darin gehet Wein und Bier zur G'nüge,
Auf den Dörfern und ſonſt beim Schmaus
Trinken die durſtigen Burſche daraus.

41. Ueber dieſe Antwort des Kandidaten Jobſes
Geſchah allgemeines Schütteln des Kopfes,
Der Inſpektor ſprach zuerſt, hem! hem!
Drauf die andern secundum ordinem.

42. Nun traf die Reihe den Herrn Krager
Und er ſprach: Herr Kandidat! ſag' Er,
Wer war der heilige Auguſtin?
Hieronimus antwortete kühn:

43. Ich habe nie gehört oder geleſen,
Daß ein andrer Auguſtin geweſen,
Als der Univerſitätspedell Auguſtin,
Er citirte mich oft zum Prorektor hin.

44. Ueber dieſe Antwort des Kandidaten Jobſes
Geſchah allgemeines Schütteln des Kopfes,
Der Inſpektor ſprach zuerſt, hem! hem!
Drauf die andern secundum ordinem.

45. Nun folgte Herr Kriſch ohn' Verweilen
Und fragte: Aus wie vielen Theilen
Muß eine gute Predigt beſtehn,
Wenn nach Regeln ſie ſollte geſchehn?

Digitized by Google

46. Hieronimus, nachdem er sich eine Weile
Bedacht, sprach: die Predigt hat zwei Theile,
Den einen Theil niemand verstehen kann,
Den andern Theil aber verstehet man.

47. Ueber diese Antwort des Kandidaten Jobses
Geschah allgemeines Schütteln des Kopfes,
Der Inspektor sprach zuerst, hem! hem!
Drauf die andern secundum ordinem.

48. Nun fragte Herr Beff der Linguiste:
Ob Herr Hieronimus auch wohl wüßte,
Was das hebräische Kübbuz sey?
Und Hieronimus antwortete frei:

49. Das Buch, genannt Sophiens Reisen
Von Memel nach Sachsen, thut es weisen,
Daß sie den mürrischen Kübbuz bekam,
Weil sie den reichen Puff früher nicht nahm.

50. Ueber diese Antwort des Kandidaten Jobses
Geschah allgemeines Schütteln des Kopfes,
Der Inspektor sprach zuerst, hem! hem!
Drauf die andern secundum ordinem.

51. Nun kam auch an den Herrn Schreier,
Den Hieronimus zu fragen die Reihe,
Er fragte also: Wie mancherlei
Die Gattung der Engel eigentlich
sey?

52. Hieronimus that die Antwort geben:
Er kenne zwar nicht alle Engel eben,
Doch wär ihm ein blauer Engel bekannt
Auf dem Schild an der Schenke, zum Engel
genannt.

Digitized by Google

53. Ueber dieſe Antwort des Kandidaten Jobſes
Geſchah allgemeines Schütteln des Kopfes,
Der Inſpektor ſprach zuerſt, hem! hem!
Drauf die andern secundum ordinem.

54. Herr Plotz hat nun fortgefahren
Zu fragen: Herr Kandidate! wie viel waren
Concilia oecumenica?
Und Hieronimus antwortete da:

55. Als ich auf der Univerſität ſtudiret,
Ward ich oft vor's Concilium citiret,
Doch betraf ſolches Concilium nie
Sachen aus der Oeconomie.

56. Ueber dieſe Antwort des Kandidaten Jobſes
Geſchah allgemeines Schütteln des Kopfes,
Der Inſpektor ſprach zuerſt, hem! hem!
Drauf die andern secundum ordinem.

57. Nun folgte Herr Keffer, der geiſtliche Herre,
Seine Frage ſchien zu beantworten ſehr ſchwere,
Sie betraf der Manichäer Ketzerei,
Und was ihr Glaube geweſen ſey?

58. Antwort: Ja, dieſe einfältigen Teufel
Glaubten, ich würde ſie ohne Zweifel
Vor meiner Abreiſe bezahlen noch,
Ich habe ſie aber geprellet doch.

59. Ueber dieſe Antwort des Kandidaten Jobſes
Geſchah allgemeines Schütteln des Kopfes,
Der Inſpektor ſprach zuerſt, hem! hem
Drauf die andern secundum ordinem.

Digitized by Google

60. Die übrigen Fragen, welche man proponiret,
Lasse ich hier aus Mangel des Raums unberühret;
Denn sonst machte das Protokoll
Wohl mehr als sieben Bogen voll.

61. Sintemal man noch vieles gefraget,
Worauf Hieronimus die Antwort gesaget
Auf obige Weise Stück vor Stück
Aus Dogmatik, Polemik und Hermenevtik.

62. Imgleichen sonst noch manche Sachen
Aus der Kirchenhistoria und Sprachen,
Und was man einen geistlichen Mann
Sonst wo zur Prüfung noch fragen kann.

63. Ueber alle Antworten des Kandidaten Jobses
Geschah allgemeines Schütteln des Kopfes,
Der Inspektor sprach zuerst, hem! hem!
Drauf die andern **secundum ordinem.**

64. Als nun die Prüfung zu Ende gekommen,
Hat Hieronimus einen Abtritt genommen,
Damit man die Sache nach Kirchenrecht
In reife Ueberlegung nehmen möcht:

65. Ob es mit gutem Gewissen zu rathen,
Daß man in die Klasse der Kandidaten
Des heiligen Ministerii den
Hieronimum aufnehmen könn'.

66. Es ging also an ein Votiren,
Doch ohne vieles Disputiren
Ward man einig alsobald:
Es könne zwar dermal und solchergestalt

Digitized by Google

Herr Hieronimus es gar nicht verlangen
Den Kandidaten-Orden zu empfangen,
Jedoch aus besondrer Konsideration
Wollte man stille schweigen davon.

Es hat auch wirklich in vielen Jahren
Kein Fremder davon etwas erfahren,
Sondern jedermann hielt früh und spat
Den Hieronimum für einen Kandidat.

Digitized by Google

Zwanzigstes Kapitel.

Wie der Autor gar demüthiglich um Vergebung bittet, daß das vorige Kapitel so lang gewesen und wie er verspricht, daß das gegenwärtige Kapitel desto kürzer seyn sollte. Ein Kapitel, wovon die Rubrik länger ist, als das Kapitel selbst, und welches, unbeschadet der Geschichte, wohl hätte wegbleiben können.

1. Ich bitte um Verzeihung alle, die mich lesen,
Daß voriges Kapitel so lang gewesen,
Dabei soll auch dieses Kapitelein,
Liebe Leser! desto kürzer seyn.

Digitized by Google

Ein und zwanzigstes Kapitel.

Wie Vater Jobs der Senator dem Hieronimo ne Strafpredigt halten thät, und wie er vor Verdruß stirbt.

1. Nun hätte man sollen das Lärmen sehen
Was da in Jobsens Hause geschehen,
Weil es, wie gesagt, nicht allerding
Mit dem Examen nach Wunsche ginz.

2. Aber was that denn des Hieronimi Vater?
Lieber Leser! du magst wohl fragen: was that er?
Er gerieth drob in gar großen Grimm,
Und sagte zu seinem Sohne: „da Lüm-

3. „mel! hab' ich drum so viel angewendet
„Und ganze Hände voll Geld verschwendet,
„So daß fast worden zum armen Mann,
„Und habe itzt nur Verdruß daran?

4. „Hättest du fleißiger gestudiret
„Und dich rechtschaffener aufgeführet,
„So wärst du itzo nunmehro hie
„Ein Kandidatus Ministerii!

5. „Und bekämest bald eine gute Pfarre;
„Aber du bist nun ein ungelehrter Narre,
„Der nichts von der Theologie versteht
„Und sein Leben lang brodlos geht!

Digitized by Google

6. „Deine Mutter und ich hofften beide
„An dir zu erleben viele Freude,
„Und nun haben wir bittern Verdruß
„Ob dich bösen Hieronimus!

7. „Alles was du vormals mir geschrieben,
„Als hättest du die Studia getrieben,
„Und wärest von allen der fleißigste,
„Sind lauter Lügen, wie ich nun seh.

8. „Auch was du vom Privatissimo
„Und zehn Stunden im Kollegio,
„Von der Professoren Zufriedenheit,
„Vom Theetrinken in der Einsamkeit;

9. „Item, von den vielen gelehrten Dingen,
„Wovon dir der Kopf wollte zerspringen,
„Vom Meditiren bis in die Nacht
„Und sonst noch etwa hast vorgebracht;

10. „Auch daß dein Magen vom vielen Sitzen und Lesen
„Geschwächet und verdorben gewesen,
„Das alles ist, wie's sich nun befind't,
„Nichts gewesen, als Lügen und Wind.

11. „Hätte ich doch ehmals unsers frommen
„Rektors guten Rath angenommen,
„Der es deutlich genug sagte mir:
„Es würde niemals etwas gutes aus dir!

12. „So wäre das viele Geld erspart
„Und manches Kapital rund bewahret,
„Das du, böser, unnützer Knecht!
„Auf der Universität verzecht.“

Digitized by Google

13. So war ungefähr die Predigt beschaffen,
Die der Alte hielte, den Sohn zu bestrafen,
Und er hätte im ersten Affekt
Fast den Hieronimus mit Prügeln bedeckt.

14. Weil indessen Zürnen und Schelten
Für die Gesundheit zuträglich ist selten,
So fiel auch den guten alten Mann
Gleich eine heftige Krankheit an.

15. Denn er litte oft in gesunden Tagen
Vom schmerzlichen Podagra viel Plagen;
Sein Rathsherrnstand, guter Appetit und Ruh
Disponirten den Körper dazu.

16. Nun aber verließen ihn plötzlich die Schmerzen
Und das Podagra trat ihm zum Herzen,
Und nach vier und zwanzig Stunden Zeit
Wanderte er aus der Zeitlichkeit.

17. Alles im Hause rang nun die Hände
Und des Klagens und Jammerns war kein Ende,
Daß Hieronimus selbst sogar
Kaum darüber zu trösten war.

18. Der Leser möchte vielleicht gähnen,
Wenn ich diese traurigen Scenen
Näher beschrieb, ich lasse drum nun
Den Senator Jobs in Frieden ruhn.

Digitized by Google

Zwei und zwanzigstes Kapitel.

Wie Hieronimus beinahe ein Informator eines jungen Barons geworden wäre.

1. Obgleich nunmehro schon vierzehn Tage
Der alte Senator Jobs im Grabe lage;
So dachte doch noch dann und wann
Die Wittwe Jobsen an den seligen Mann.

2. Hieronimus bekam indessen sein Futter
Bisher noch zu Hause von der Mutter
Und hätte in solchem Müssiggang
Zugebracht gerne sein Leben lang;

3. Wenn ihm nicht wäre der Vorschlag geschehen
Sich nunmehro anderswo umzusehen,
Wo er in der Zukunft bequem
Seinen Unterhalt gebührlich hernähm.

4. Denn die Hoffnung, eine Pfarre zu bekommen,
War dem armen Schelm gänzlich benommen,
Nachdem die gelernte Predigt einmal
Gehalten war auf den Dörfern überall.

5. Sintemal nun manche große Geister
Ihr Glücke gemacht als Hofmeister,
So fiel es auch dem Hieronimus ein,
Irgendwo Hofmeister zu seyn.

Digitized by Google

6. Das Glück schien ihm nicht ungeneiget,
Denn es hat sich ohngefähr gezeiget
Nach etwa dreier Monate Zeit
Für ihn eine schöne Gelegenheit.

7. Denn ein benachbarter Herr von Adel
Suchte einen Informator ohne Tadel,
Für billige Kost und acht Gulden Lohn,
Bei dem jungen Baron, seinem einzigen Sohn.

8. Religion, Sitten, fünferlei Sprachen,
Schreiben, Rechnen und dergleichen Sachen,
Philosophie, Physik, Geographie,
Mathematik, Historie, Poesie,

9. Zeichnen, Musik, Tanzen, Fechten, Reiten
Et caetera, waren bloß die Kleinigkeiten,
Welche für die acht Gulden Lohn
Lernen sollte der junge Baron.

10. Es ließen also Ihro Gnaden
Den Kandidaten Hieronimus zu sich laden,
Und fragten: ob er für die acht Gulden Lohn
Uebernehmen wollte die Information?

11. Hieronimus antwortete: Gnädiger Herre!
Das Informatoramt ist sauer und schwere
Und es wären acht Gulden schier
Viel zu weniges Lohn dafür;

12. Doch, um Eure Gnaden zu gefallen,
Entschließe ich mich sofort zu allen,
Und nehme den jungen Herrn Baron
Gleich in meine Information.

Digitized by Google

13. Der Handel war also nun getroffen,
Bis sich zuletzt wider alles Verhoffen
Noch eine kleine Schwierigkeit fand,
Die bloßerdings darin bestand:

14. Ob auch Hieronimus in den verlangten Sachen
Die erforderliche Probe könne machen,
Welche für die acht Gulden Lohn
Lernen sollte der junge Baron?

15. Da hat sich aber balde gewiesen,
Daß Hieronimus von allen diesen
Sachen selbst nichts gewußt, die von
Ihm lernen sollte der junge Baron.

16. Er ward also in Frieden entlassen,
Und zog wieder heim seine Straßen,
Und verwünschte die Information
Zum Henker, mit dem jungen Baron.

17. Ihro Gnaden aber suchten kreuz und queere,
Ob ein andrer aufzutreiben wäre,
Welcher für die acht Gulden Lohn
Uebernähme die Information.

18. Ob er für die acht Gulden bis zu heutigen Stunden
Einen solchen gelehrten Informator gefunden,
Ist etwas, das ich nicht sagen kann,
Es geht mich auch in der That nichts an.

Digitized by Google

Drei und zwanzigstes Kapitel.

Wie Hieronimus ein Hausschreiber ward bei einem alten Herrn, welcher eine Kammerjungfer hatte, mit Namen Amalia: und wie er sich gut aufführte bis im folgenden Kapitel.

1. Unter allen Ständen, die da werden
Angetroffen auf unserer Erden,
Ist, Zweifels ohne, wie bekannt,
Der Wittwenstand der betrübteste Stand.

2. Wo der Mann, als das Haupt des Weibes,
Fehlt, da steht es um die Pflege des Leibes
Und um die ganze Haushaltung schlecht
Und nicht das Geringste geht zurecht.

3. Die Einkünfte werden nach und nach vermindert,
Die unentbehrliche Nahrung wird verhindert,
Und gleich wie in einem Jammerthal
Ist Angst, Noth, Elend überall.

4. Frau Jobs hat dies auch, leider! erfahren,
Denn sie merkte, daß gleich in den ersten Jahren
Alles im Hause den Krebsgang ging,
Und sie arm an zu werden fing.

Digitized by Google

5. Hieronimus nun hat dazu freilich
Das seinige beigetragen getreulich,
Denn er lebte in müssiger Ruh,
Aß gut und trank noch besser dazu.

6. Indessen ward doch nun auf die Dauer,
Der guten Wittwe solche Wirthschaft zu sauer,
Und ihr Hieronimus gereichte fast
Der Oekonomie zur größten Last.

7. Er hat es auch selbst eingesehen,
Daß es nicht länger gut werde gehen,
Und erkundigte sich also weit und breit
Um eine andre Gelegenheit.

8. Wie nun gewöhnlich die Dummen und Frommen
Am allerbesten in der Welt fortkommen,
So bot auch bei einem Edelmann
Sich abermal für ihn eine Stelle an.

9. Dieser Herr lebte auf dem Lande
In einem trefflichen ruhigen Stande,
Und verzehrte als ein bied'rer Kavalier
Seine großen Einkünfte mit Plaisir.

10. Er that in seiner Jugend einige Züge
Im damaligen siebenjährigen Kriege,
Doch lag er meistens in Garnison
Und schonte so viel möglich seine Person.

11. Indeß ward er bald dieses Lebens müde,
Denn er haßte Krieg und liebte Friede,
Und hielt folglich als ein tapfrer Mann
Unterthänig um seinen Abschied an.

Digitized by Google

12. Jedoch fand er noch immer viel Vergnügen,
Oft zu reden von verschiedenen Siegen,
Und wie er einmal von ohngefähr
Auf der Flucht beinahe gefangen wär.

13. Uebrigens war er geneigt zu spaßen,
Schoß auch wohl auf der Jagd einen Hasen,
Trank bei der Tafel Burgunderwein
Und lebte ohne Gemahlin allein.

14. Er war also, in soweit, ein Junggeselle,
Doch war bei ihm, an der Gemahlin Stelle,
Eine Kammerjungfer, die früh und spat
Die nöthigen Bedürfnisse besorgen that.

15. Er sparte als Greis den Rest seiner Kräfte
Und bekümmerte sich um keine Geschäfte,
Sondern ein treues Bedienten-Paar
Besorgte, was zu besorgen war.

16. Der eine war ein schlauer, alter,
Treubefundener Hausverwalter,
Und der andre Herr Bediente war
Ein also genannter Sekretar.

17. Der Verwalter war noch am Leben
Und befand sich beim Dienste nicht uneben,
Denn er sorgte klug und weislich
Wenig für'n Herrn und viel für sich.

18. Der Sekretar war vor einigen Tagen
Weil er todt war, zu Grabe getragen,
Und also und dergestalt fand
Sich diese wicht'ge Bedienung vakant.

Digitized by Google

19. Nun war der Verwalter ein alter Bekannter
Von Hieronimi Eltern, und darum wandt er
Als ein treuer dienstfertiger Mann
Alle Müh' für Hieronimus an,

20. Und hat ihn sehr kräftig rekommandiret,
Ihn darauf in Persona präsentiret
Bei der Jungfer und beim alten Herrn
Als einen fähigen Sekretärn.

21. Es hat auch seine Person für allen
Der Kammerjungfer nicht übel gefallen,
Drum versprach sie ihm steif und fest
Bei dem Herrn zu reden das Best.

22. Er schien ihr beim ersten Anblick schon besser
Als der vorige Schreiber, sein Anteceſſer;
Denn Hieronimus war stark und lang,
Der vorige aber war mager und krank.

23. Alldieweil er nun, wie gesaget,
Der Kammerjungfer, als der Hauptperson,
behaget,
So gab auch der alte Herr sofort
Dazu sein Fiat und adliches Wort.

24. Um ihm desto mehr Gnaden zu erweisen,
Mußte er sogar diesmal mit ihm speisen,
Und der Herr sprach mit freundlicher Stimm
Nach geendigter Mahlzeit zu ihm:

25. „Seine Pflicht soll darin bestehen,
„Daß Er nach Vieh und Gesinde muß sehen,
„Und als der geheime Sekretär
„Schreibe, was etwa zu schreiben wär.

Digitized by Google

26. „Wird Er nun diese seine Amtspflichten
„Als ein braver Schreiber ausrichten;
„So geb ich Ihm dafür, alle Jahr,
„Vierzig harte Reichsthaler baar.

27. Gefällt Ihm diese Bedingung, so bleib Er
„Bei mir, sub titulo als Hausschreiber,
„Und ich verspreche Ihm, wenn Er treu,
„Noch manche Accidenzien dabei;

28. „Doch muß Er niemals probiren,
„Mit der Kammerjungfer zu haseliren;
„Denn solchen Unfug leide ich durchaus nicht,
„Das sage ich Ihm trocken ins Gesicht.

29. „Der letztverstorbene Hausschreiber
„Sah gerne Mädchen und junge Weiber,
„Und es ward mir sogar kund,
„Daß er mit meiner Jungfer gut stund.

30. „Ich hätte ihn prostituiret
„Und ohne viele Umstände kassiret;
„Weil er aber klein war und schwach,
„So sah ich ihm noch den Fehler nach.

31. „Das Mädchen ist zwar schlau und witzig;
„Aber dabei verzweifelt hitzig,
„Und wie mir gar manchesmal däucht,
„Zu allerlei schlimmen Sachen geneigt.

32. „Vor fünf Jahren, unvermutheter Weise,
„Traf ich sie an auf einer Reise;
„Und ihr lustiges Wesen gefiel mir,
„Machte also meine Jungfer aus ihr.

Digitized by Google

33. „Er wird übrigens, ohne zu fragen,
„Leicht schließen, was ich hiemit will sagen;
„Denn einmal vor allemal sage ich nu,
„Halte Er mit Amalien nicht zu!“

34. Hieronimus wäre nicht klug gewesen,
Wenn er nicht, ohne viel Federlesen,
Auf obige Bedingung geworden wär
Sehr gern der geheime Sekretär.

35. Er trat also sein Amt an geschwinde,
Und sah täglich nach Vieh und Gesinde,
Schrieb auch auf öfters und viel,
Was etwa zu notiren vorfiel.

36. Zum Exempel: eingekommene Pächte,
Ausgegebenes Lohn für Mägde und Knechte,
Der geschossenen Hasen und Rebhühner Zahl,
Oder wenn man den Herrn bestahl;

37. Oder was der Hausadvokat bekommen,
Oder der Richter extra genommen,
Oder was auf dem Markte indeß
Man gelöset an Butter und Käs.

38. Oder wenn etwa der Hausschneider
Der frommen Amalia ihre Kleider
Unten und oben weiter gemacht,
Oder die Kuh ein Kalb gebracht.

39. Oder wenn die Jungfer Unpäßlichkeit wegen
Zur Ader gelassen, oder krank gelegen,
Oder ein Huhn gelegt ein Ei;
Ausgaben und Einkünfte mancherlei.

Digitized by Google

40. Wenn auch etwa Briefe zu schreiben waren,
So ließ der alte Herr, all's Schreibens unerfahren,
Dem Sekretär auch diese Müh,
Und Hieronimus besorgte treulich sie.

41. Mit Hülfe von Talanders Briefsteller
Ward er in Briefen fertiger und schneller,
(Und dieses zwar in kurzer Zeit)
Als je ein Schulmeister in der Christenheit.

42. In den übrigen Stunden ging er müßig,
Aß, trank und schliefe überflüssig,
So, daß er dieses Sekretariat
Sich lebenslänglich gewünschet hat.

Digitized by Google

Vier und zwanzigstes Kapitel.

Wie dem Sekretär Hieronimo kurioſe Sachen vorkamen, und er weggejaget wurde.

1. Geneigter Leſer! unſre alten Vorfahren
Waren gewiß keine dumme Narren,
Sie hatten vielmehr oftermal
Einen klugen und geſunden Einfall.

2. Und ſie haben, in ihrem Leben
Den Nachkommen viel gute Lehren gegeben,
Mancher ſtets wahr befundener Spruch
Zeiget noch ihre Weisheit genug.

3. Es iſt auch itzo faſt in allen Landen
Unter andern ein altes Sprüchwort vorhanden,
Deſſen Gewißheit und Wahrheit man
Noch täglich vor Augen ſehen kann.

4. Nämlich: wenn einer ſoll können tragen
Eine Laſt von lauter guten Tagen,
So muß er mit ſehr ſtarkem Gebein
Von der Natur verſehen ſeyn.

Digitized by Google

5. Dieſes alten Sprüchworts Wahrheit
Zeiget ſich auch, mit großer Klarheit,
Im gegenwärtigen Kapitel, ſchon früh,
An dem Exempel Hieronimi.

6. Dieſer lebte gleich einem Fürſten,
Brauchte weder zu hungern, noch zu dürſten,
Schlief früh ein und erhub ſich ſpät
Nach ruhigem Schlaf vom Federbett.

7. Es mangelte ihm folglich an keinem Stücke.
Doch es war, zu ſeinem Ungelücke,
Bewußtermaßen die Jungfer da,
Welche er täglich verliebt anſah.

8. In ihren Mienen und ganzem Weſen
Schien er deutlich zu können leſen,
Daß ſie in ihn, den Sekretär,
Ebenfalls ſterblich verliebet wär.

9. Oft auch, wenn er ſie ganz nahe
Mit Aufmerkſamkeit ins Geſicht ſahe,
So that der Gedanke bei ihm entſtehn,
Als hätt' er ſie vormals mehr geſehn.

10. Trotz dem Verbote des alten Herren
Wagt' er's nun, ihr die Liebe zu erklären,
Und ſo wurden ſie bald ſo vertraut,
Als wären ſie Bräutigam und Braut.

11. Doch, in Gegenwart des alten Herren,
Schien er ihrer gar nicht zu begehren,
Und er nahm ſich vor allem Verdacht
Weislich und, ſo viel möglich, in Acht.

Digitized by Google

12. Aber, ohne deſſelben Willen und Wiſſen,
Brachte in allerlei Scherzen und Küſſen
Manches geheimes Stündelein um
Amalia mit dem Hieronimum.

13. Dieſes des Hieronimi gutes Betragen
That dem Mädchen trefflich behagen,
Denn für die leere Schmeichelei
Des Herrn hielt ſie der Schreiber frei.

14. Er bekam auch dafür viel ſchöne Dinge,
Doſen und Hemder, Schnallen und Ringe,
Tücher, Manſchetten, Strümpfe, Handſchuh,
Halsbinden, Mützen und mehr dazu.

15. Einſt hatte er bei ihr, von Amtswegen,
Ein Schreibergeſchäfte abzulegen,
Und da reichte ſie ihm ſogar
Eine fürtreffliche Sackuhr dar.

16. Er hat ſie gar dankbarlich angenommen,
Doch gleich, als er ſie in die Hand bekommen,
Rief er: Potz tauſend Element!
Dieſe Sackuhr habe ich gekennt.

17. Amalia ward zwar betroffen,
Doch geſtund ſie ihm ſofort offenherzig, ſie habe von einem Student
Sie ehmals erhalten zum Präſent.

18. Wie's doch ſo wunderlich pflegt zu gehen,
Das kann man itzo deutlich hier ſehen,
Erwiederte Hieronimus; ſicherlich!
Dieſer Studente war ich.

19. Und nunmehr haben sich beide besonnen,
Daß schon vor fünf Jahren ihre Bekanntschaft begonnen,
Und aus der gestohlnen Sackuhr
Machte die Jungfer itzt Schnack nur.

20. Und sie haben beide herzlich gelachet
Und über den Possen sich lustig gemachet,
Daß nunmehr in die rechte Hand
Sich die vermißte Uhr wieder fand.

21. Uebrigens war es kein sonderlich Wunder,
Daß die Jungfer nicht im Hieronimus jetzander,
Als Kandidaten und Sekretär,
Den vorigen Studenten kannte mehr.

22. Indessen machte diese lächerliche Affaire,
Daß sich beide von nun an noch desto mehre,
Zum Possen des alten Edelmanns,
Geliebet haben von Herzen ganz.

23. Ihr Umgang ward also auf die Dauer
Täglich vertrauter und genauer,
Und ihr Löffeln und Buhlerei
Trieben sie fast offenbar und frei.

24. War die Jungfer im Keller und Garten,
So that der Herr Schreiber ihr aufwarten,
Und in Küche, Kammer und Stall
Folgte er nach ihr überall.

25. Sogar, wenn sie etwa nicht, von Pflichtwegen,
Den alten Herrn mußte wärmen und pflegen;
So brach sich Hieronimus den Schlaf ab,
Und ihr nächtliche Visiten gab.

Digitized by Google

26. Auch bei dem Schreiben und Notiren
That Amalia ihm treulich assistiren,
Und befand sich ohne Unterlaß
Bei ihm, wo er stand oder saß.

27. Sie gab ihm auch manch schönen Leckerbissen
Von des Herren Tafel heimlich zu genießen,
Und vom Kälberbraten und Wildpret
Bekam er immer die Nieren und Fett.

28. Sie brachte ihm noch dabei unterweilen manche Flasche Burgunder
Heimlich aus dem Kellerhaus,
Und Hieronimus trank sie aus.

29. So verstrichen in lauter Wollust die Tage
Des Hausschreibers Hieronimi, und ich sage,
Daß kein hochwürdiger Herr Prälat
Jemals besser gelebet hat.

30. Es konnte sich aber dergestalten
Dies Leben nicht lange so verhalten,
Denn der alte gnädige Herr
Merkte den Handel mehr und mehr.

31. Und anstatt daß er sonst gelachet,
Hat er nun saure Gesichter gemachet,
Und er gab deutlich genug zu verstehn,
Die Sache müsse nicht länger so gehn.

32. Zum Ueberfluß führte er noch in aller Güte
Dem Herrn Sekretären zu Gemüthe,
Daß, wenn er Amalien nicht künftig vermied,
So ertheilte er ihm den Abschied.

Digitized by Google

33. Hieronimus versicherte auf seine Ehre!
Daß nichts Schlimmes vorgegangen wäre,
Und er wollte lieber hinfort
Mit Amalia reden kein einziges Wort.

34. Wenn Er das thut, so kann Er bleiben,
So lang Er will, und bei mir schreiben
Lebenslang, als mein Sekretär!
Erwiederte nun der alte Herr.

35. Obgleich nun, seit diesem Augenblicke,
Hieronimus die verliebten Tücke
Mit der Jungfer heimlicher trieb,
Und desto fleißiger notirte und schrieb:

36. So hat sich dennoch, nach einigen Tagen,
Ein sonderlich Abentheuer zugetragen,
Als der alte Herr, Abends spät,
Schlaflos sich herumwälzte im Bett.

37. Und deswegen, wie er wohl zu thun pflegte,
Einen Besuch bei Amalien ablegte,
Damit sie durch ihre Freundlichkeit
Ihm vertriebe die Schlaflosigkeit.

38. Da geschah alsbald ein groß Wunder;
Denn er fand daselbsten itzunder,
Daß schon Hieronimus, der Sekretar,
Bei der Jungfer im Bettlein war.

39. Himmel! tausend Element! potz Velten!
Da ging es an ein Fluchen und Schelten,
Und es wurde noch in derselbigen Nacht
Hieronimus aus dem Hause gejagt.

Digitized by Google

40. Es half hier weder Bitten noch Flehen,
Das Abentheuer war nun einmal geſchehen,
Und ſelbſt die Kammerjungfer ſogar
Gerieth faſt drob in große Gefahr.

41. Doch ihre liſtigen Schmeicheleien
Thaten ſie dieſesmal noch befreien,
Aber dem unglücklichen Kandidat
Zu helfen, war nun weiter kein Rath.

Digitized by Google

Fünf und zwanzigstes Kapitel.

Wie Hieronimus bei einer frommen Dame in Dienste kam, welche eine Betschwester war, und seiner in Unehren begehrte, und wie er von ihr weglief.

1. Die von Amalien erhaltenen Gaben,
Hemder, Ringe, Schnallen et caetera haben
Zwar wohl noch eine kurze Zeit
Den Hieronimus aus der Noth befreit:

2. Nachdem aber alles verkauft und verzehret,
Was ihm die gute Jungfer hatte verehret,
So mußte er wieder nolens volens,
Zur Vermeidung Hungers und Elends,

3. Und um nicht vor Kummer zu sterben,
Sich um eine neue Versorgung bewerben,
Und sich desfalls irgendwo nun
In eine gute Bedienung thun.

4. Nun lebte auf einem einsamen Schlosse
Eine verwittibte Dame, die eine große
Also genannte Betschwester war,
Sie war alt und hatte schon graues Haar.

5. Brachte darum mit Beten und Singen,
Und lauter andern geistlichen Dingen,
Als eine sehr große Heiligin,
Schon einige Jahre des Lebens hin.

Digitized by Google

6. Sie litte nicht die allermindeste Sünde
An und bei ihrem sämmtlichen Gesinde,
Und versammelte sie täglich zweimal,
Zum Singen und Gebet, in ihrem Saal.

7 Sie bestrafte bei ihnen auf liebreiche Weise
Das kleinste Vergehn mit Entziehung der Speise,
Und hielte viel vom Fasten und Kastei'n
Und von einem halben Nösel Branntewein.

8. Da nun, ohne Zweifel, zu zweien
Sich besser läßt trinken und kasteien,
Auch überhaupt in Gesellschaft
Man singen kann mit größerer Kraft:

9. So hatte sie schon längst sich umgesehen,
Einen frommen Menschen auszuspähen,
Welcher ihr, sowohl spät als früh,
Möcht' leisten geistliche Compagnie.

10. Es waren nun zwar viele frommen
Müßiggänger zu ihr gekommen,
Und hatten, wie sich's ziemt und gebührt,
Die geistlichen Dienste geofferirt;

11. Aber bisher hatte keiner von allen
Das Glücke gehabt, ihr zu gefallen,
Denn bald schien ihr der eine zu alt,
Bald der andre zu jung noch, und bald

12. War einer zu mager, bald einer zu schwächlich,
Bald einer ein Krüppel, oder sonsten gebrechlich,
Bald einer stumm, taub, scheel oder blind,
Oder ein häßliches Weltkind.

Digitized by Google

13. Hieronimus that es endlich wagen,
Seine Dienste ihr anzutragen
Als geistlicher Assistent, und, siehe da!
Er gefiel ihr, sobald sie ihn sah.

14. Denn er war weder krank noch schwächlich,
Weder stumm, taub, blind oder gebrechlich,
Weder zu jung und weder zu alt,
Auch eben nicht von magrer Gestalt.

15. Seine halbgeistliche Kleidung und Perücke
Gefiel auch der Alten im Augenblicke,
Und er versicherte derselben geschwind,
Daß er wäre kein Weltkind.

16. Er mußte also bei so gestalten Sachen
Die erste Probe noch heute machen,
Und er wohnte mit großem Geschrei
Der frommen, singenden Versammlung bei.

17. Hat auch, mit einem ernsthaften Wesen,
Aus der Hauspostill eine Predigt gelesen,
Und that alles mit besonderm Anstand,
Daß die Dame Vergnügen drin fand.

18. Durch ihn ward ihr frommer geistlicher Eifer
Tagtäglich dann immer fester und steifer,
Und ihr ohnedem geistlicher Sinn
Mehr und mehr erbauet durch ihn.

19. Sie ließ sich auch von dem frommen Kandidaten
In allen ihren Handlungen leiten und rathen,
Und so ward in kurzer Zeit hier
Hieronimus der Liebling von ihr.

Digitized by Google

20. Wenn er ſich zuweilen auch etwa verginge,
Und ſich ungeiſtlicher Dinge unterfinge:
So überſah ſie doch immer dies
Als eine menſchliche Schwachheit gewiß.

21. Er brauchte auch, pro poena, ſolchergeſtalten
Das ſonſt eingeführte Faſten nicht zu halten,
Sondern er bekam vielmehr zum Troſt
Lauter leckere und geſunde Koſt.

22. Champagner, Kaffe und Chokolade,
Liqueurs, Mandelmilch, Limonade
Bekam der fromme Hieronimus
Auch täglich zu trinken im Ueberfluß.

23. Er lebte alſo, mit einem Worte,
Sehr vergnügt an dieſem heiligen Orte,
Wo er blos nur aß und trank,
Und zuweilen las und ſang.

24. Das Schlimmſte war, daß er der frommen Dame
Faſt gar nicht aus den Augen kame;
Denn ſie hatte zu bilden im Sinn
Einen recht frommen Menſchen aus ihm.

25. Wenn er bei ihr im Kanape ſäße
Und aus einem frommen Buch was vorlaſe:
So ſtreichelte ſie das fromme Schaaf,
Und rief entzückt aus: das iſt brav!

26. Oft ſchmiegte ſie ſich an ſeine dicken Wangen,
Wenn ſie mit einander ein Lied ſangen,
Und ſo lagen ſie Arm in Arm,
Und ſangen ſo rührend, daß Gott erbarm!

Digitized by Google

27. Bei einem so vertraulichen Wandel,
Merkte zuletzt Hieronimus den Handel,
Daß es der alten Dame nun
Um etwas mehr, als Singen zu thun.

28. Ob dieser so wichtigen Entdeckung
Ueberfiel ihn eine heftige Schreckung,
Und ob solcher großen Gefahr
Saß er da fast sprachlos und starr.

29. Als er sich von der ersten Bewegung
Erholet, dachte er, mit vieler Regung,
An das vormals genossene Glück
Mit der schönen Amalie zurück.

30. Diese war schön, lieblich und ohne Mängel,
Die Dame hingegen häßlich, wie ein schwarzer Engel,
Gelb, zahnlos, kahl, hager und grau,
Kurz, eine unerträgliche Frau.

31. Nun hätte er sich sollen drücken
Und in die Umstände einstweilen schicken,
Und die Sache mit der alten Frau
Nicht eben nehmen so genau;

32. Allein dies wollte ihm nicht passen,
Er hat also freiwillig sie verlassen,
Und so blieb dann hinfort die Dame allein
Mit ihrem Gesangbuch und Branntewein.

Digitized by Google

Sechs und zwanzigstes Kapitel.

Wie Hieronimus ein schlimmes und ein gutes Abentheuer hatte, und wie er einmal in seinem Leben eine kluge That verrichtet hat.

1. Hieronimus, ehe und bevoren
Er die Abreis' von der alten Wittwe erkoren,
Hat er mit einem Beutel voll Geld sich schön
Aus dem Kasten der Dame versehn.

2. Denn dafür, daß er gesungen und gebetet,
Und von frommen Dingen geredet,
Und die Caressen gehöret an,
Mußte er billig ja etwas han.

3. Mit diesem Gelde that er nun wandern
Von einer schönen Stadt zur andern,
Und indem er also herumgeirrt,
Lernte er kennen manchen Wirth.

4. Traf er etwa hin und wieder
Schöne Quartiere und lustige Brüder,
Oder eine gute Wirthin im Haus,
So ruht' er gemeinlich einige Tage aus.

5. Es hat sich aber einsmals begeben,
Daß er auf seiner Wanderschaft gar eben,
Als es schon war Nachmittags spat,
In einer großen Schenke abtrat.

6. Es war das allerbeste Wirthshaus in Schwaben,
Man konnte viel fordern und wenig haben,
Und der Wirth war ein redlicher Mann,
Schrieb gerne mit doppelter Kreide an.

7. Da waren ebenfalls, grade heute,
Noch angekommen zwei fremde Leute,
Welche Hieronimus, der Kleidung nach,
Für reisende Handelsmänner ansach.

8. Zwaren hat gleich einer von ihnen
Ihm, von Person, etwas bekannt geschienen,
Wenn nur ein großes Pflaster nicht
Verstellet hätte das halbe Gesicht.

9. Diese Herren haben gesellschaftlich indessen
Mit dem Hieronimus getrunken und gegessen,
Und in kurzem richtete drauf
Hieronimus mit ihnen Freundschaft auf.

10. Denn der Mann mit dem Pflaster im Gesichte
Erzählte manche spaßhafte Geschichte,
Theils geschehen und theils erdacht,
Worob sich Hieronimus fast krank gelacht.

11. Auch Hieronimus hat ihnen erzählet
Seine Begebenheit, und nichts verhehlet.
Wie es alles gegangen wär her,
Als er war bei der Betschwester.

12. Sie haben über diese wunderlichen Sachen
Ebenfalls recht herzlich müssen lachen,
Und Hieronimus, bei dieser Gelegenheit,
That mit dem eroberten Gelde breit.

Digitized by Google

13. Nachdem nun luſtig und guter Dinge
Der Tag dermaßen zu Ende ginge;
So eilte Hieronimus, Abends ſpät,
Trunken vom Wein und Lachen, nach Bett.

14. Er war kaum im tiefen Schlaf begraben,
Als ſich die beiden Herren zu ihm begaben,
Und ſie nahmen, fein ſäuberlich,
Den Beutel mit dem Gelde zu ſich.

15. Als Morgens ſpät Hieronimus erwachte,
Und gar nun nicht an was Böſes gedachte,
So fand er, beim Ankleiden von ohngefähr,
Den Geldbeutel verſchwunden, die Taſche leer.

16. Zwaren ſahe er hier anfänglich,
Die Sache nicht eben für verfänglich,
Sondern als eine Kurzweile an,
Welche die luſtigen Kaufleute gethan.

17. Als er aber nach ihnen fragte,
Und der Herr Wirth ihm ſagte:
Es wären ſchon in aller Früh
Dieſe Herren ſtille gereiſet von hie.

18. Da gehub er an zu lamentiren
Und großen Jammer und Klagen zu führen,
Und für Ungeduld blieb fürwahr
In dem Kopfe kein einzig Haar.

19. Ob ſeinem ängſtlichen Klagen und Harmen
That ſich der fromme Wirth bald erbarmen,
Und hat für alles, was er verzehrt,
Weiter nichts, als ſeinen Rock begehrt.

Digitized by Google

20. That ihm dabei den Rath ertheilen,
Sich nun nicht länger mehr zu verweilen,
Denn ohne baares Geld hätte hier
Niemals ein fremder Gast Quartier.

21. Dieses Exempel Hieronimi kann uns lehren,
Wie sich die Sachen in der Welt verkehren,
Und wie sich manchesmal unverhofft
Das menschliche Glück verändert oft.

22. Noch gestern besaß er reiche Beute
Und der Wirth hieß ihn Herr, aber heute
Jug ihn fort, ohne Rock und Geld,
Der fromme Wirth in die weite Welt.

23. Er konnte nun, mit Muße, unterwegen
Seinen kläglichen Zustand überlegen
Und er wünschte sich fast im Augenblick
Zu der Betschwester auf dem Schlosse zurück.

24. Doch, wenn er an ihre Caressen gedachte,
Und ihre Person sich vorstellig machte;
So überkam ihm ein Grausen schier,
Und er verlangte nicht wieder zu ihr.

25. Schon einige Tage hatte er mit rohen Rüben
Auf seiner Reise den Hunger vertrieben,
Und wie ein irrender Ritter sich
Beholfen elendig und kümmerlich.

26. Gleichwie nun, wenn die Noth ist am größten,
Das nahe Glück einen pflegt zu trösten!
So war auch dem armen Hieronimus da
Nunmehro bald wieder Hülfe nah.

Digitized by Google

27. Denn er hörte, am vierten Nachmittage,
In einem Wäldchen, das am Wege lage,
Ein erbärmliches lautes Geschrei,
Und dieses lockte ihn bald herbei.

28. Er ist schnell an die Stelle gekommen,
Woher er das Jammergeschrei vernommen,
Und es entdeckte sich ihm alsbald
Eine Scene von traur'ger Gestalt.

29. Eine stillstehende Kutsche mit vier Pferden,
Den bärt'gen Kutscher ohnmächtig auf der Erden,
Eine junge Dame, welche hie
Ganz erbärmlich heulte und schrie;

30. Auch einen reich gekleideten Herren,
Bemüht, sich gegen zwei Räuber zu wehren,
Welche, wie's schiene, waren fest
Entschlossen, ihme zu geben den Rest.

31. Schon erkannte mein Held, in einiger Weite,
In ihnen die sogenannten zwei Kaufleute,
Er eilte also, wie eine Furie,
Mit aufgehobenem Stocke auf sie.

32. Spitzbuben! wo ist mein Geldbeutel?
Rief er, und zerschlug den Scheitel
Des einen Räubers mit starker Hand,
Und streckt' ihn also todt in den Sand.

33. Mit eben solchen kräftigen Schlägen
Ging er drauf dem andern Räuber entgegen,
Welcher aber sogleich versucht,
Sich zu erretten mit der Flucht.

Digitized by Google

34. Hieronimus wollte zwar ohn' Verweilen
Auch noch dem fliehenden Buben nacheilen,
Allein der Räuber, schnell wie der Wind,
Floh aus seinen Augen geschwind.

35. Uebrigens ist kaum zu schreiben und zu sagen,
Wie freudig sich der Herr und die Dame betragen
Als die augenscheinliche Lebensgefahr
Nunmehro glücklich vorüber war.

36. Sie haben beide ihn gar freundlich gegrüßet,
Und die schöne Dame hätte ihn fast geküsset,
Wenn sie hätte gescheuet nicht
Sein lange nicht gewasch'nes Gesicht.

37. Es war auch kein Lobspruch zu erdenken,
Welchen sie ihm nicht thaten schenken,
Denn als ihren Erretter sahn
Sie nun den lieben Hieronimus an.

38. Sie nöthigten ihn mit freundlichem Muthe
Mitzureisen nach ihrem adlichen Gute,
Wo man mit Gaben mancherlei
Würde belohnen die erwiesene Treu.

39. In seinen so kümmerlichen Umständen
Ergriff er die Gelegenheit mit beiden Händen,
Und sofort, ohne weitere Bitt',
Entschloß er sich gleich zu reisen mit.

40. Er half den verwundeten Kutscher noch tragen
Und sie legten denselben in den Wagen,
Und in des erschlag'nen Räubers Rock
Bestieg nunmehr Hieronimus den Bock.

Digitized by Google

41. Ehe er aber noch aufgestiegen,
Suchte er, und fand mit Vergnügen
Seinen Geldbeutel beinahe noch voll
In des erschlagenen Räubers Kamisol.

42. Das sonderbarste von der ganzen Geschichte
Betraf des Todten sein Angesichte;
Denn es war kein Pflaster mehr da,
Und, als ihn Hieronimus genau besah,

43. Erkannte er in ihm, im Augenblicke,
Den Herrn von Hogier mit der großen Perücke,
Welcher ihn einsmals um vieles Geld
Beim Spiel auf seiner Reise geschnellt.

44. So nahm dann dies Abentheuer behende
Für unsern Helden ein erwünschtes Ende,
Und gleich dem Ritter von der traur'gen Gestalt,
Fuhr er mit der Kutsche alsbald.

45. Uebrigens, eh ich dies Kapitel will schließen,
Thu ich dem Leser kund und zu wissen,
Dies sey die einzige rühmliche That,
Die bisher Hieronimus verrichtet hat.

Digitized by Google

ben und zwanzigstes Kapitel.

Hieronimus vergnügt zu Ohnewitz ankam, wie er da Schulmeister ward, in einer chule von kleinen Knäblein und Mägdlein.

Derjenige Herr und die junge Dame,
Zu deren Rettung Hieronimus herbeikame,
Waren ein liebes artiges Paar,
Welches kürzlich erst getrauet war.

Der Herr hatte unter sein adliches Gebiete
Dörfer und Schlösser von mancherlei Güte,
Aber im Dörflein Ohnewitz
Ware eigentlich sein Rittersitz.

Digitized by Google

3. Um seiner Gemahlin den Gefallen zu erweisen,
That er oft mit ihr kleine Reisen,
Denn er hielte große Freundschaft
Mit allen in seiner Nachbarschaft.

4. Damalen hatte er auch eben
Einem benachbarten Edelmann den Besuch gegeben,
Und wurde bei der Rückkehr im Wald
Angegriffen von den Räubern bald.

5. Sogleich warfen sie den Kutscher zu Boden,
Daß er da lag fast ohne Odem;
Drauf forderten sie mit Ungestüm
Sein Geld und sonstige Sachen von ihm.

6. Sie rissen ihn auch aus dem Wagen
Und fingen an auf ihn loszuschlagen;
Als auf das ängstlich Geschrei der Dam'
Hieronimus, wie gesagt, zur Rettung kam.

7. Diese Geschichte erzählten sie unterwegens ihrem Erretter, der nun munter
Daher fuhr mit gar leisem Schritt,
So gut es der gehabte Schrecken litt.

8. Hieronimus hat ihnen gleichfalls erzählet,
Wie ihn das Schicksal bishero gequälet,
Und so gelangten sie, wie der Blitz,
Endlich an zu Ohnewitz.

9. Hier vergaß man bald alles Leiden,
Lebete herrlich und in Freuden,
Und für den ehrlichen Hieronimus ward
Gesorget auf die liebreichste Art.

Digitized by Google

10. Neue Kleider, Essen und Trinken,
Wein, Toback, Braten und Schinken
Waren da, alles in Ueberfluß,
Zum Dienste unsers Hieronimus.

11. Nach einigen so vergnügt verstrichenen Wochen
Hat auch der Herr dem Hieronimus versprochen,
Für seinen zukünftigen Unterhalt
Zu sorgen ferner bester Gestalt.

12. Nun ist auch grade dazumalen
Ein absonderlicher Umstand vorgefallen,
Welcher für unsern Hieronimus gar
Sehr erwünscht und gelegen war.

13. Nämlich die Ohnewitzer Bauern haben
Eine Schule für kleine Mägdlein und Knaben,
Und der Herr, als des Dorfes Patron,
Hatte darüber die Kollation.

14. Das A, B, C, D zu studiren,
Und zu lernen Lesen und Buchstabiren,
Waren alleinig die Studia,
Welche man hieselbst treiben sah.

15. Alle Gelegenheiten, mehrers zu lernen,
That der Herr Patron weislich entfernen,
Denn ein Bauer, welcher gelehrt
Ist, wird hochmüthig und höchst verkehrt.

16. Ja, die Erfahrung lehrt es, wenn der
Bauer schon versteht seinen Kalender
Und sein Katechismus-Büchlein,
So bildet er sich schon was rechtes ein.

Digitized by Google

17. Hat er sich nun noch höher verstiegen,
So läßt er gemeiniglich die Arbeit liegen,
Und dann sieht's höchst elendig und kraus
Mit den Pächten und Abgaben aus.

18. Außer dreißig Thaler Fixum trug dies Dienstchen
Dem Herrn Schulmeister noch manches Gewinnstchen
An Eiern, Butter, Hühnern und Gäns'
Und manchem ähnlichen Accidens.

19. Auch ging er, wenn die Herrschaft zu Hause,
Am Neujahrstag bei ihr zu Schmause,
Und bekam dann für die Gratulation
Noch ein Geschenk, nach Proportion.

20. Nun hat es sich damals just begegnet,
Daß der Schulmeister dies Zeitliche gesegnet;
Und also war man weislich bedacht,
Daß ein neuer würde gemacht.

21. Sobald dies der Herr Patron gehöret,
Hat er dem Hieronimus den Dienst verehret;
Und folglich trat Hieronimus dann
Das Amt des Dorfschulmeisters an.

22. Zwar wollte nun Anfangs das Schulleben
Ihm kein sonderliches Vergnügen geben,
Denn er hielte von Müssiggang mehr,
Als von solcher beschwerlicher Lehr.

23. Doch, da er auf dem herrschaftlichen Schlosse
Manche Wohlthat und Mahlzeit genosse,
Und sich nach geendigter Schule erquickt;
So hat er sich in das Lehramt geschickt.

Digitized by Google

24. Und sich nunmehr ernstlich vorgenommen,
Seinen Pflichten möglichst nachzukommen,
Damit er nun lebenslang hinfort
Bleiben möchte an diesem Ort.

25. Auch gedachte er, in verschiedenen Sachen
Einige wichtige Aenderungen zu machen,
Weil er im hiesigen Schulstand
Viele eingerissene Fehler fand.

26. Er fing auch, nach langem Deliberiren,
Wirklich an manches zu reformiren,
Jedoch bekam ihm dieses nicht wohl,
Wie der geneigte Leser bald hören soll.

Acht und zwanzigstes Kapitel.

Wie Hieronimus ein Autor ward, und wie er ein neues A B C-Buch heraus gab, und wie er darob von den Bauern bei dem gnädigen Herrn hart verklagt ward.

1. Gleich bei dem Antritt der Schulregierung
Fand Hieronimus, mit äußerster Rührung,
Daß daß eingeführte a b c-Buch
Nicht für Kinder sey faßlich genug.

Digitized by Google

2. Denn da bisher die Mädchen und Knaben
Gebraucht hatten die Ballhorn'schen Ausgaben,
So nahm Hieronimus hier und dar
Darinnen verschiedene Fehler wahr.

3. Nachdem er nun bei sich zu Rath gegangen,
Hat er zu veranstalten angefangen,
Unter folgendem Titel, davon
Eine nagelneue Edition:

4. Neues Abc-Buch, verbessert
Und mit verschiedenen Zusätzen vergrößert
Von dem Autor Hieronimus
Jobs, Theologiä Kandidatus.

5. Zu den schon längst bekannten Buchstaben,
Welche wir im Alphabete haben,
Setzte er noch das fft,
Imgleichen das sch, und sp.

6. Die Sporen des Hahns auf der letzten Seiten,
Und mehr andre solche Kleinigkeiten,
Lies er hingegen, weislich und klug,
Aus dem nagelneuen Abc-Buch.

7. Er fügte aber unterdessen nicht minder,
Zur Ergötzung der lernenden Kinder,
Ein Nestlein mit einem großen Ey
Dem ungesporneten Hahne bei.

8. Kaum war dies Buch zu Ohnewitz eingeführet,
So ward es von den Bauern recensiret,
Und gab zu einem grimmigen Streit
Die allererste Gelegenheit.

Digitized by Google

9. Denn es wollte keinem einzigen von allen
Recenſenten die Einrichtung gefallen,
Und ſie ſahen alle, Mann für Mann,
Die Aenderung als höchſt gefährlich an.

10. Selbſt den allerklügſten unter ihnen
Hat's beim neuen Abc-Buch geſchienen,
Als hätte Hieronimus dadurch gezeigt,
Wie ſehr er zur Autorſucht geneigt.

11. Wie wenn im Sommer von ſchwülen Düften
Ein Ungewitter entſteht in den Lüften,
So geht vor dem Donner ordinär
Erſt ein gelindes Murmelen vorher.

12. Gleichermaßen entſtund unter den Leuten
Erſt ein leiſes Gemurmel von allen Seiten
Und es zoge ſich bald darauf
Ein Gewitter über Hieronimus auf.

13. Er konnte nun zwar in Worten und Werken
Den Unwillen der Ohnewitzer leicht merken,
Doch verließ er, den Bauern zum Trutz!
Sich auf des gnäd'gen Herrn Patron Schutz.

14. Jedoch die Ohnewitzer wollten nun zeigen,
Daß ſie länger nicht geſonnen zu ſchweigen;
Denn ſie ſpürten je länger, je mehr,
An dem Schulmeiſter neues Beſchwer.

15. Sie traten alſo ſämmtlich zuſammen,
Und der Küſter verfertigte in ihrem Namen
Eine Klagſchrift in folgendem Ton:
Hochwohlgeborner, gnädiger Patron!

Digitized by Google

16. Wir sämmtliche Bauern und Kossathen
In Hochderoselben Ohnewitzer Staaten
Nehmen in aller Unterthänigkeit
Unsern Schulmeister zu verklagen die Freiheit.

17. Sintemal sich derselbe leider vergangen
Und verschiedene Neuerungen angefangen,
Alles unter dem nichtigen Vorwand,
Zu verbessern den hiesigen Schulstand.

18. Sich auch dabei nicht so aufführet,
Wie's einem frommen Schulmeister gebühret,
Sondern vielmehr, ofte und viel,
Uns Bauern gibt ein böses Beispiel.

19. Um von den Punkten, worüber wir queruliren,
Nur die vornehmlichsten anzuführen,
So hat er pro primo und erstens sich
Unterfangen eigenmächtiglich,

20. Ein neues Abc-Buch zu verfassen
Und drin die Sporen des Hahnes auszulassen,
Da doch der Sporen, zu jeder Frist,
Ein wesentlich Stück des Hahnes ist.

21. Dagegen hat er das Lernen selbst beschweret,
Weil er das Alphabet hat vermehret:
Denn fft, sp und sch,
Steht wider alle Gewohnheit da.

22. Auch, obgleich die Hähne niemals pflegen
Hühnereier in Nester hinzulegen;
So liegt doch ein Ei nun bei dem Hahn,
Gleichsam als hätt' es der Hahn gethan.

Digitized by Google

23. Nun können solche Dinge beim Studiren
Die Kinder leichte auf Irrthümer führen,
Und ein neues Abc-Buch ist überhaupt
Eine Neuerung und unerlaubt.

24. Pro secundo lassen wir nicht unberühret,
Daß von Alters her ein Eselskopf eingeführet,
Welchen in unsrer Schule, zur Buß,
Jedes muthwillige Kind tragen muß.

25. So hart und empfindlich nun diese Strafe
Sonst demjenigen war, den sie trafe,
So trugen die Kinder doch gern und mit Lust
Den Eselskopf an ihrem Hals und Brust.

26. Herr Jobs ist aber nicht damit vergnüget,
Sondern er hat jetzt zum Kopfe gefüget
Einen Hals, Leib, Beine und Schwanz,
Und so ist es nun ein Esel ganz.

27. Wie jämmerlich indeß die Kindlein klagen,
Wenn sie den ganzen Esel müssen tragen,
Und stehen da gleichsam zum Spektakel so,
Ist kaum zu glauben. Pro tertio

28. Thut Herr Jobs mit mächtigen Ohrfeigen
Sich gar zu barbarisch in der Schule bezeigen,
Und einige Knaben sind wirklich schon
Taub und gehörlos worden davon.

29. Pro quarto: sind die Kinder der ärmern Bauern,
Ob der vielen Prügel, höchlich zu bedauern;
Denn, wegen Ansehen der Person,
Kriegen sie meist doppelte Portion.

30. **Pro quinto**: sucht er in den Taschen
Der Kinder nach, ob sie auch naschen,
Und findet er Aepfel und Nüsse allhie;
So nimmt er sie weg und isset selbst sie.

31. **Pro sexto**: ist von seinem sonstigen Betragen
Noch allerlei besonderes zu sagen,
Denn mit des Schulzens Einliegers Frau
Lebt er, wie es heißt, gar zu genau.

32. Auch besucht er fast täglich die Dorfschenke
Und genießt da allerlei hitziges Getränke,
Hat auch oft, bis um Mitternacht,
Mit dem Schulzen beim Spiel zugebracht.

33. Wir hätten zwar noch mehrere Klagen
Allerunterthänigst vorzutragen;
Denn es sind noch viele Gravamina
Neben den schon erwähnten da.

34. Wollen sie aber diesmal nicht berühren,
Sondern nur unterthäniglich suppliciren:
Daß Sie, lieber gnädiger Herr!
Uns geben einen andern Schulmeister.

35. Beharren übrigens Eure Hochwohlgeborne Gnaden
Allerunterthänigste Bauern und Koffathen.
Im Dorfe Ohnewitz gegeben.
N. N. N. N. N. N.

Digitized by Google

Neun und zwanzigstes Kapitel.

Wie die klagenden Bauern zu Ohnewitz von dem Herrn Patron eine gnädige Resolution bekamen, und wie sie zur Ruhe verwiesen wurden, und wie sie mit dem Loche bedrohet wurden. Alles im Kanzlei-Stil.

1. Es war nun durch zwei Deputaten
Die Klagschrift übergeben an Ihro Gnaden,
Und vom hochgedachten Herrn Patron
Erfolgte folgende Resolution:

2. Wir haben mißfällig wahrgenommen
Aus der Vorstellung, womit ihr eingekommen,
Wasmaßen ihr gar große Beschwer
Führt über euern Schulmeister her.

3. Ob Wir nun gleich höchst ungerne sehen,
Daß solche Streitigkeiten bei euch entstehen;
So haben Wir doch, nach der Breite und Läng',
Erwogen eurer Beschwerden Meng'.

4. Können indeß bis dato nicht finden,
Daß Beklagter Schuld sey großer Sünden,
Und daß man, mit Recht, über die Sach'
Ein solches großes Allarm mach'.

Digitized by Google

5. Zwaren ist es dermalen nicht ohne,
Herr Jobs hat in seiner Schule schone
Ein neues Abc-Buch eingeführt
Und Uns unterthänigst dedicirt.

6. Auch ist von ihm, wie vor Augen lieget,
Einiges drin weggelassen, einiges beigefüget,
Jedoch leuchtet es gar nicht ein,
Wie dieses so schädlich könne seyn.

7. Denn obgleich hier der Hahn die Sporen
Aus Versehen des Kupferstechers verloren,
So kann man, bei der zweiten Edition,
Den Fehler leichtlich verbessern schon.

8. Auch die wenigsten Recensenten heutiger Zeiten
Merken in den Büchern auf solche Kleinigkeiten,
Sondern die guten lieben Herrn
Uebersehen solche kleine Fehler gern.

9. Was betrifft die zugefügten Buchstaben,
So stehen selbige schon in ältern Ausgaben;
Wenigstens fft, sy und sch
Dienen als Varianten da.

10. Es scheint zwar sich weniger zu schicken,
Bei dem Hahn ein Ei auszudrücken;
Doch braucht drum das Ei vom Hahn
Eben nicht zu werden weggethan.

11. Denn vom Ei gleich auf's Legen zu schließen
Wäre unvernünftig und gegen Gewissen;
Denn es beweiset weiter nichts in der That,
Als bei Menschen der Titel und's Prädikat.

Digitized by Google

12. Ueberdem weiß man ja auch gar eben,
Daß Hähne sich oft mit Eierbrüten abgeben,
In hoc casu wäre also, traun!
Der Hahn eigentlich ein Kapaun.

13. Wenn ihr pro secundo proponiret:
Daß Herr Jobs einen ganzen Esel eingeführet;
So hat er, Unsers Bedünkens, dran
Als ein vernünftiger Mann gethan.

14. Denn er zeigt damit nichts mehr, nichts minder,
Als daß, sowohl ihr selbst, als eure Kinder,
Alte und junge, groß und klein,
Leibhaftig vollkommene Esel seyn.

15. Pro tertio: wegen der Schläge an die Ohren,
Worüber einige Knaben ihr Gehör verloren;
Halten Wir es gar nicht für gut,
Daß euer Schulmeister solches thut.

16. Auch was ihr pro quarto zu klagen findet,
Halten Wir in so weit für gegründet,
Denn ein Richter und Schulmann
Muß niemals sehn die Person an.

17. Sondern Arme sowohl als Reiche
Verdienen, wenn sie böse sind, gleiche Streiche,
Und man muß zu jeglicher Zeit
Strafen mit Unparteilichkeit.

18. Jedoch, wenn er die Kinder visitiret
Und ihnen das Obst aus der Tasche entführet:
So zeigt er, pro quinto, artig und wohl,
Daß ein Kind in der Schule nicht naschen soll.

Digitized by Google

19. Weil auch die Kinder im zarten Magen
Nicht zu viel Aepfel und Nüsse können vertragen,
So ist ja des Schulmeisters Absicht hier gut,
Wenn er selbst alles verzehren thut.

20. Was ihr da noch, pro sexto, klaget,
Und von des Schulzens Einliegers Frau saget,
Item von der Schenke und Kartenspiel,
So wäre zwar dies von Herrn Jobs zu viel:

21. Indessen ist es Unser gnädiger Wille,
Daß man von solchen Dingen schweige stille,
Denn wer davon etwas saget noch,
Der soll, zur Strafe, zwei Tage ins Loch.

22. Uebrigens sollen sämmtliche Beschwerden
Künftig genauer untersuchet werden,
Wenn von der vorhabenden Reise Wir
Glücklich sind retourniret allhier.

23. Bis dahin befehlen Wir, bei Hals und Kragen!
Euch ruhig und stille zu betragen.
Gegeben auf Unserm Rittersitz.
Resolution für die
Bauern in Ohnewitz.

Digitized by Google

Dreißigstes Kapitel.

Wie zu Ohnewitz an einem Mittwochen ein Aufruhr entstand und allerlei Wunderzeichen vorhergingen, und wie Herr Hieronimus mit Prügeln u. s. w. fortgetrieben wurde.

1. Und diese Resolution machte durchgehends
Im ganzen Dorfe viel Aufsehens,
Und es entstand überall herum
Unter den Bauern ein mächtig Gebrumm.

2. Denn sie sahen itzo offenbare,
Daß der Patron Jobsens Gönner ware,
Und daß nichts auszurichten mit Glimpf
Und sie schwuren also zu rächen den Schimpf.

3. Dieser wichtigen Ursache wegen kamen
Sie oftmals in der Schenke zusammen,
Und überlegten bei Toback und Bier,
Wie die Sache anzugreifen allhier.

Digitized by Google

4. Sie haben auch sämmtlich alsobalden
Ihre Kindlein alle zu Hause gehalten,
Und kein's von ihnen, weder groß noch klein,
Ferner geschickt in die Schule hinein.

5. Aber die Vernünftigsten von den Bauern
Riethen, auf gute Gelegenheit zu lauern,
Da alsdenn alle mannichfalt
Gebrauchen könnten Ernst und Gewalt.

6. Dieser gar kluge Vorschlag hat ihnen
Sämmtlich gut und thunlich geschienen
Und man bestimmte dazu nunmehr
Die Zeit, wenn der Patron verreiset wär.

7. Zwar wurden alle diese Anstalten
Noch zur Zeit höchst geheim gehalten,
Bis endlich der erschreckliche Tag kam,
Da die Unruhe den Anfang nahm.

8. Ehe aber dieses alles geschehen,
Sind zu Ohnewitz große Zeichen gesehen,
Wie denn vor wicht'gen Begebenheiten sich
Vorbedeutungen zeigen gemeiniglich.

9. So hat zum Exempel eine kleine Weile
Vorhero eine sehr große Eule
Auf dem Kirchthurm, um Mitternacht,
Ein erschrecklich Geschrei gemacht.

Digitized by Google

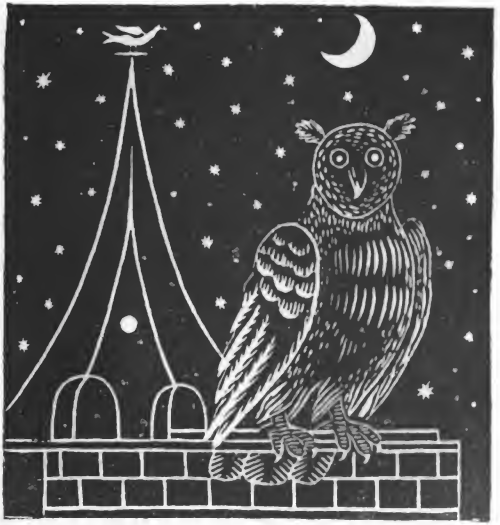

10. Auch hat einer von den Ohnewitzer Leuten,
Als er aus der Schenke kam, die Glocke hören läuten,
Auch fiel der sehr alte Schornstein
Auf der Schule mit Geprassel ein.

11. Auch hat des Küsters Kuhe geboren
Ein Kalb mit ungewöhnlich langen Ohren,
Auch viel Hunde führten zum Theil
In dem Dorfe ein gräßlich Geheul.

12. Auch sah man hier und da Irrlichter,
Und sonst bei Nacht wunderbare Gesichter,
Auch trugs sich zu, im hellen Mittag,
Daß des Müllers Esel ein Bein brach,

Digitized by Google

13. Dieſes alles ſchiene anzuzeigen,
Daß ſich bald etwas werde eräugen;
Doch merkte man da erſt die Gefahr,
Als ſchon alles erfüllet war.

14. Nun war es gerade ein Mittwochen,
Da der Aufruhr endlich ausgebrochen
Und jeder Bauer, um Glocke acht,
Hat ſich Morgens aus dem Hauſe gemacht.

15. Es war recht gräulich anzuſehen,
Wie ſich ein jeder mit Waffen verſehen,
Prügel und Flegel in großer Zahl
Hatten die Zuſammenverſchwornen all.

16. Alles ward nun in dem Dorfe rege,
Und man weiſſagte Tod und Schläge,
Und jeder Hund und jeder Hahn
Fing zu bellen und zu krähen an.

17. Auf der Heide, die beim Dorfe ware,
Verſammlete ſich die ganze Schaare,
Und nun gingen ſie, in Prozeſſion,
Nach des Schulmeiſters Wohnung ſchon.

18. Ihnen folgten, zu beiden Seiten,
Viele Kinder, welche ſich ſehr freuten,
Daß ſie nunmehro würden heut
Vom böſen Schulmeiſter befreit.

19. Noch lag Herr Jobs ruhig in ſeinem Bette,
Als wenn alles ſicher geſtanden hätte,
Bis da plötzlich der ganze Schwarm
Hereinbrach mit großem Allarm.

Digitized by Google

20. Aber sobald er vom Schlaf erwecket,
Hat er sich darob heftig erschrecket,
Weil er nun erst den Hochverrath
Wider ihn gespürt und gemerket hat.

21. Ohne ihm viele Zeit zu lassen,
That man ihn gleich derbe anfassen,
Und zur genauen Noth erlaubte man,
Daß er sich vorhero kleidete an.

22. Man that ihm nun sehr ernstlich bedeuten,
Nie Ohnewitz wieder zu beschreiten,
Sagte ihm auch manches Scheltwort,
Und jug mit Prügeln unsern Held fort.

23. Also war dieser Handel geschlichtet,
Und die Expedition glücklich verrichtet,
Und mit einem lauten ju! hu!
Eilte man nun der Schenke zu.

24. Jeder behauptete itzt steif und feste,
Er habe bei der Sache gethan das Beste,
Und jeder wollt nun beim Branntewein
Der größeste Held gewesen seyn.

25. Jedoch einige, anstatt sich zu freuen,
Wollte nun der Handel schier gereuen,
Und es ahneten sie gleichsam von fern
Brüchte und Loch, bei der Rückkunft des Herrn.

Digitized by Google

Ein und dreißigstes Kapitel.

Wie Hieronimus auf seiner Flucht nach dem Bayerlande ein neues Abentheuer hatte, indem er seine geliebte Amalia in der Komödie antraf. Sehr freundlich zu lesen.

1. Wie der Fuchs, wenn er den jagenden Hunden
Endlich aus dem Gesicht ist verschwunden,
Froh ist, daß nur ein Maul voll Haar,
Und weiter nichts, diesmal verloren war:

2. So wußte sich auch in seinem größten
Ungelücke Hieronimus damit zu trösten,
Und war froh, daß er mit heiler Haut den Bauern entgangen sey.

3. Zwar hat, seitdem er sich von Ohnewitz entfernet,
Er mit seinem eigenen Schaden gelernet,
Wie gar sauer, elend und schwer
Es im Schulamte gehet her.

4. Er nahm sich auch vor, nie in seinem Leben
Wieder Bücher im Druck herauszugeben,
Denn blos und allein von Autorsucht
Rührte sein Unglück und jetzige Flucht.

5. Indeß, da der Patron nach dem Bayerlande
Sich jetzt mit der Gemahlin auf Reisen befande,
So wollte auch Hieronimus dort bei ihm
Schutz suchen vor der Bauern Grimm.

Digitized by Google

6. Er hat ſich alſo nicht lange beſonnen,
Sondern auch ſeine Reiſe dahin begonnen,
Jedoch hielte bald ſeinen Lauf
Ein neues Abentheuer auf.

7. Denn er hat, wider alles Verhoffen,
Auf der Reiſe ein Hinderniß angetroffen,
Als er juſt in einer großen Stadt
Einige Tage ausgeruhet hat.

8. Hier, um ſeine melancholiſchen Grillen
Einigermaßen zu dämpfen und zu ſtillen,
Fiel es ihm einmal des Abends ein,
Zu gehen in die Komödie ein.

9. Er ward bald unter den Schauſpielerinnen
Einer wohlgeputzten Schönen innen,
Welche an Geſicht, Stimme, Wuchs und Haar
Seine ehmals geliebte Amalia war.

10. Himmel! wie ward er da entzücket,
Als er ſelbige ſo unvermuthet erblicket!
Faſt wäre das ganze Parterr davon
Gerathen in ſchreckliche Konfuſion.

11. Sie hatte kaum ihre Rolle geendet,
Als er ſich ſofort zu ihr gewendet,
Und nun gab's manchen Freudenkuß
Zwiſchen ihr und dem Hieronimus.

12. Beide waren begierig, zu vernehmen,
Durch welchen Zufall ſie hier zuſammen kämen,
Hieronimus eilte drum bald mit ihr
Höchſt vergnügt ins ſich're Quartier.

Digitized by Google

13. Da hat erst Amalia alles vernommen,
Was ihm wunderbares vorgekommen,
Seitdem ihn damals, in der Nacht,
Der alte Herr hatte fortgejagt.

14. Und wie's ihm mit der frommen Dame gegangen,
Und was sie gedachte mit ihm anzufangen,
Und wie man ihm nachhero einmal
Des Nachts sein Geld im Wirthshause stahl.

15. Und wie er im Wald einen Räuber getödtet
Und einem Gnädigen das Leben gerettet,
Und er darauf zu Ohnewitz gar
Ein Schulmeister geworden war.

16. Und das Unglück, welches ihn betroffen,
Und wie er jetzt, wider alles Verhoffen,
Sie in der Komödie gefunden allhier,
Dies alles erzählte er weitläuftig ihr.

17. Nunmehr war auch des Hieronimi Begehren,
Von ihr alle Begebenheiten zu hören,
Und die Schöne erzählte darauf
Ihm folgendermaßen ihren Lebenslauf.

Digitized by Google

Zwei und dreißigstes Kapitel.

Wie die Jungfrau Amalia dem Hieronimus ihren Lebenslauf erzählen that. Ein sehr langes Kapitel, weil eine Frauensperson spricht. Accurat hundert Verse.

1. Amalia Ripsraps ist eigentlich mein Name.
Derjenige Ort, wo ich zur Welt kame
Und das Tageslicht zuerst gesehn,
Ist die berühmte Stadt N. N.

Digitized by Google

2. Mein Vater war dort ein Advokate,
Welcher viele Prozesse zu führen hatte,
Sintemal er die Jura aus dem Grund
Und das Chikaniren verstund.

3. Auch die allerverworrensten Rechtssachen
Wußte er noch weit verworrener zu machen,
Und durch manche List und Rank
Zog er kurze Prozesse lang.

4. Seine Geschicklichkeit that erretten
Manchen guten Schelm von Galgen und Ketten;
Und ein grade zu gehöriger Zeit
Von ihm angerathener falscher Eid

5. Machte manchen muthwilligen Betrüger
Ueber seinen ehrlichen Gegner zum Sieger,
Und half theils manchen aus harter Noth,
Theils manchen armen Teufel vom Brod.

6. Er haßte herzlich Frieden und Verträge,
Und riethe viel lieber in alle Wege,
Auch bei der geringsten Kleinigkeit,
Zum Prozesse und Rechtsstreit.

7. Seine Klienten ließ er immer tanzen
Durch alle mögliche rechtliche Instanzen,
Bis dann endlich selbige zuletzt
Ihren letzten Heller zugesetzt.

8. Uebrigens diente er mit möglichsten Treuen
Seinen sich ihm anvertrauenden Parteien,
Jedoch nahm er auch dann und wann
Von der Gegenpartei Geschenke an.

Digitized by Google

9. So erwarb er sich ein ziemliches Vermögen;
Was andern ein Fluch war, war ihm ein Segen,
Und wenn andre gezankt und gekriegt,
Zog er den Vortheil und war vergnügt.

10. Meine selige Mutter war die Tochter
Von einem ehemaligen reichen Pachter,
Der, weil er sehr gerne geprozessirt,
Sich und sein Vermögen geruinirt.

11. Mein Vater hatte ihm als Advokate
Gedient mit seinem getreuen Rathe,
Und er truge dafür zum Lohn
Die artige Tochter des Pachters davon.

12. Sie hatte schon viele ausgeschlagen,
Welche sich, sie zu freien, angetragen,
Als sich noch ihr Vater im Wohlstand
Und bei gutem Vermögen befand.

13. Jedoch als sich die Aktien verschlimmert,
Hat sich keiner mehr um sie bekümmert;
Denn auch das schönste Mädchengesicht
Reizt ohne Geld zum Ehestand nicht.

14. Indessen hat es ihr doch geglücket,
Daß sie endlich meinen Vater bestricket,
Denn höchst gründlich verstand sie
Alle Künste der Galanterie.

15. Mein Vater hatte sie sehr oft gesehen,
Und da ist es dann, wie gesagt, geschehen,
Daß er dieselbige unbeschwert
Von dem Pachter zur Frau begehrt.

Digitized by Google

16. Sie schmeckten zusammen in ihrer Ehe
Vieles Vergnügen und weniges Wehe,
Wenigstens im ersten Vierteljahr,
Da ihnen die Ehe noch neu war.

17. Sie wußten von den prozessirenden Parthieen
Für die Küche manchen Vortheil zu ziehen,
Denn die Frau Advokatin bekam,
Was etwa der Herr Advokate nicht nahm.

18. Auch zog sie noch manche heimliche Gewinnste
Durch ihr schönes Gesicht und galante Künste,
Wenn etwa eine verliebte reiche Parthie
Sich besonderlich bewarbe um sie.

19. Wenn der Herr Gemahl Akten geschrieben,
So ist sie selten auch müßig geblieben,
Und sie nahm in der Schlafstube dann
Gemeiniglich geheime Audienz an.

20. Ob ichs nun gleich eben nicht will wagen,
Drauf zu schwören und als gewiß zu sagen,
Daß just gedachter Advokat
Mein Vater gewesen in der That;

21. So habe ich doch niemals es gehöret,
Daß sich derselbe hätte beschweret,
Als mich, nach ohngefähr einem Jahr,
Meine Mutter zur Welt gebahr.

22. Von meinen ersten Kinderjahren
Habe ich zwar nichts sonderliches erfahren,
Doch liebten mein Vater und Mutter mich
Als ihr einziges Töchterlein zärtelich.

Digitized by Google

23. Man sparte auch gar keine Bemühung
An meiner Bildung, Pflege und Erziehung,
Und schickte mich frühe, da ich noch klein,
Fleißig zu lernen, in die Schule hinein.

24. Jedoch schonte man an mir in alle Wege
Vorwürfe, herbe Verweise und Schläge,
Und richtete in jeder Kleinigkeit sich
Nach meinem Willen sorgfältiglich.

25. Als ich kaum zehn Jahr alt gewesen,
Fing ich schon an Romane zu lesen,
Und ward von der Liebe schon mehr gewahr,
Als andre Mädchen im achtzehnten Jahr.

26. Mit muntern Jünglingen und artigen Knaben
Mochte ich herzlich gerne zu schaffen haben,
Und fing gar manchen prakt'schen Roman
In meinem dreizehnten Jahre schon an.

27. Vielleicht war es ein Fehler der Erzeugung,
Daß ich auch sehr frühe eine Neigung,
Die auch nachher niemals verschwand,
Eine Neigung zum Stehlen empfand.

28. Meine Eltern, geschlagen mit Blindheit,
Hielten dieses für Triebe der Kindheit,
Und haben, wenn ich was böses gemacht,
Nur über ihr schlaues Töchterchen g'lacht.

29. Mein fünfzehntes Jahr war kaum verschwunden,
Als sich schon Freier bei mir eingefunden,
Denn bei meinem nicht häßlichen Gesicht
Fehlte es mir an Anbetern nicht.

Digitized by Google

30. Ob nun gleichwohl mancher von ihnen
Meinem Vater nicht verwerflich geschienen,
So fande indessen meine Mutter jedoch
Vieles an ihnen zu tadelen noch.

31. Nur einen Mann von sehr hohem Stande,
Allenfalls aus den Vornehmsten im Lande,
Bestimmte sie einzig und allein
Für mich, ihr artiges Töchterlein.

32. Es kam aber kein Mann von hohem Stande,
Der mich zur Frau zu machen rathsam befande,
Mir wurde indessen dabei recht bang,
Denn die Verzög'rung fiel mir zu lang.

33. Ich suchte also und dergestalten
Mich anderweitig schadenfrei zu halten,
Und ließ zum geheimen Rendezvous
Manchen jungen artigen Herrn zu.

34. Aus Furcht, etwas Schlimmes zu erleben
Und daß es künftig möchte geben
In meiner Heirath ein Hinderniß,
Wenn sie mir zu viel Freiheit ließ,

35. Fing die Mutter an ernstlich drauf zu denken,
Meine Liebesstreiche einzuschränken,
Und gab sowohl bei Tag, als bei Nacht,
Auf meine Schritte und Tritte Acht.

36. Ward nun gleich dadurch meine Neigung gehindert,
So ward sie doch mehr vermehrt als vermindert,
Denn eine stark verbotene Frucht
Wird nur desto emsiger gesucht,

Digitized by Google

37. Und je größer Hinderniß, je mehr Verlangen.
So ist es auch mit meiner Neigung gegangen,
Denn ich suchte jeder Zeit
Sie zu befriedigen Gelegenheit.

38. Des Nachts ließ ich oft durch mein Fenster
Manche mit Fleisch und Bein versehene Gespenster,
Die dann meistens die halbe Nacht
Bis am Morgen bei mir zugebracht.

39. Auch konnte ich mir die Zeit vertreiben
Mit manchem erhaltenen Liebesschreiben
Von so herzbrechendem Inhalt, als man
In jedem Romane lesen kann.

40. Ich ging grade im zwanzigsten Jahre,
Als ich einstens auf einem Balle ware;
Da ward ich mit einem Herren bekannt,
Herr Baron von Hogier genannt — —

41. Hier fiel ihr Hieronimus ins Wort plötzlich:
„Herr von Hogier? — — das ist entsetzlich!
„Sein Name sowohl, als sein eigentlicher Stand
„Ist mir, mein Seele! nicht unbekannt;

42. „Herr von Hogier war ein Bärenhäuter!“
Ja, das war er, sprach Amalia weiter,
Und Sie sollen, lieber Hieronimus! sehn,
Was zwischen mir und ihm ist geschehn

Digitized by Google

43. Herr von Hogier hat mir dazumalen
Von Person und Wesen höchlich gefallen,
Denn sein reiches Kleid und große Perück
Nahm mich schon ein, im Augenblick.

44. Er that mir höchst verliebte Anträge
Und mir gefielen seine Vorschläge,
Um desto mehr, da er hoch und theuer schwur:
Ich sey seine einzige Göttin nur.

45. Auch sprach er viel von seinen Gütern und Vermögen,
Welche im Lande Sachsen wären gelegen,
Ob er gleich bishero nur so
Reisete durch die Welt inkognito.

46. Er that mir auch deutlich proponiren,
Er wolle mich gerne von Hause entführen,
Ich möchte nur mit vielen Juwelen und
Geld mich versehen auf die bestimmte Stund.

47. Als mich nun Nachts nichts verhindert,
Hab ich zu Hause Kisten und Kasten geplündert;
Steckte, was ich da bekam, zu mir
Und entfloh mit dem Herrn von Hogier.

48. Wir eilten, bis wir uns endlich befanden
Fast an den äußersten Gränzen der schwäbischen Landen,
Und haben in den ersten vier Tagen fast
Keine zwölf Stunden ausgeraſt't.

Digitized by Google

49. Was wohl die Eltern gedacht, als sie gefunden
Ihre Kasten leer und die Tochter verschwunden,
Und wie sie geweinet, geflucht und geschmählt,
Das bleibt an seinen Ort gestellt.

50. Als wir endlich in X. angekommen,
So haben wir uns einmal vorgenommen,
Einige Tage da auszuruhn
Und uns etwas zu Gute zu thun.

51. Wir blieben da also ruhig liegen,
Lebten in Wonne und Vergnügen,
Und der Herr Baron von Hogier
Stellte sich zärtlich gegen mir.

52. Ich hielte mich nun in meinem Sinne
Glücklicher als eine Prinzessinne,
Und gedachte an nichts als Freud,
Lust, Liebe und Ergötzlichkeit.

53. Doch war nunmehro mein Unglück nahe;
Denn ehe ich es mir versahe,
Hat sich einst heimlich in der Nacht
Herr von Hogier, per Post, davon gemacht.

54. Auch mein Geld, lieber Hieronimus! denk Er!
Nebst meinen Juwelen waren zum Henker,
Auch alle Kostbarkeiten allzumal,
Welche ich vorher meinen Eltern stahl.

55. Nun sah ich alsobald offenbare,
Daß Herr von Hogier ein Spitzbube ware,
Und daß es nicht allzurichtig stand
Mit seinen Gütern im Sachsenland.

Digitized by Google

56. Es ist also leichtlich zu gedenken,
Wie sehr mich diese Sache mußte kränken,
Denn ich hätte von dem Herrn von Hogier
Nie eingebildet den Streich mir.

57. Einsam nunmehr und von allen verlassen,
Konnte ich vor Betrübniß mich kaum fassen,
Und ich wußte nicht, wohin und woher
Für mich eine sichere Zuflucht wär.

58. Wieder nach meinen Eltern zu gehen,
Das durfte unmögelich geschehen;
Denn es wäre da sicherlich
Gar nicht gut gegangen für mich.

59. Indessen waren zu allem Gelücke,
Noch vier und zwanzig Dukaten zurücke,
Welche ich mit aller Vorsichtigkeit
Genäht hatte in mein Unterkleid.

60. Diese übrige vier und zwanzig Dukaten
Kamen mir diesmal recht gut zu Statten,
Denn sie waren nun, um und um,
Mein ganzes Vermögen und Reichthum.

61. Ich wollte nun nicht länger verweilen
Dem Herren von Hogier nachzueilen,
Sondern jug gleich am selbigen Tag
Ihm ebenfalls mit der Post nach.

62. Denn ich hatte im Posthause vernommen,
Daß er da Extrapost bekommen,
Und daß er also im Schwabenland
Sich noch vermuthlich reisend befand.

Digitized by Google

63. Hätte ich ihn unterweges attrapiret,
So wäre er sogleich arretiret,
Und so hätte ich gewiß alsdenn
Meine Sachen wieder bekommen.

64. Mein Lieber! es war grade diese Reise,
Als ich auf die bewußte Weise
Sie auf dem Postwagen traf an,
Wo unsre Bekanntschaft zuerst begann.

65. Uebrigens ist es mir niemals geglücket,
Daß ich Herrn von Hogier hätte erblicket,
Und ich habe auch niemals nachher
Gehöret, wo er geblieben wär — —

66. Hier ist Hieronimus abermalen
Der Amalia in die Rede gefallen:
„Potz tausend! ich weiß es, wo der Dieb,
„Der Herr von Hogier, der Schurke, einst blieb.

67. „Kurz vor unsrer Bekanntschaft, liebe Amalie!
„Hatte mich Herr von Hogier, die Kanaille,
„Im Wirthshause um vieles Geld
„Mit seinem falschen Spiele geprellt;

68. „Dies war die Ursache meines Kummers
„Und meines melancholischen Schlummers,
„Den ich endlich bei Ihnen vergaß,
„Als ich damals auf dem Postwagen saß.

69. „Auch war Herr von Hogier einer der beiden
„Angetroffenen verkleideten Kaufleuten,
„Welche im Wirthshause hernachmal'n,
„Mir den Beutel mit dem Gelde stahl'n.

Digitized by Google

70. „Auch der Räuber, den ich getödtet,
„Als ich jenen Herrn mit der Dame gerettet,
„War wahrlich, von Person und Gesicht,
„Kein andrer als dieser Bösewicht.

71. „Sie können sich also zufrieden geben,
„Der Spitzbube ist nicht mehr am Leben,
„Und ich habe uns also mit Recht
„Für alle Betrügereien gerächt.“

72. Amalie versetzte: diese Geschichten,
Welche Sie, mein Lieber! mir da berichten,
Sind wahrhaftig recht sehr kurios,
Und meine Verwunderung drob ist groß!

73. Das Sprüchwort: was auch gar klein gesponnen,
Kommt doch endelich an die Sonnen,
Trifft auch gewiß hier haarklein
Bei dem Schurken von Hogier ein.

74. Doch, um im Erzählen fortzufahren,
Als wir damalen getrennet waren,
Setzte ich wegen der Sackuhr
Meinen Weg fort, doch zu Fuß nur.

75. Gleich drauf mußte es sich zutragen,
Daß ein alter Herr mit seinem Wagen
Grade auch diese Straße kam,
Und er mich, da gehend, wahrnahm.

76. Er nöthigte mich durch sein freundlich Bezeigen,
In seinen Wagen bei ihm einzusteigen;
Und weil ihm meine Person gefiel,
Gab er mir der guten Worte viel:

Digitized by Google

77. Immer bei ihm als Kammerjungfer zu bleiben
Und ihm die Zeit angenehm zu vertreiben;
Denn er wäre mit Leib und Seel
Unbeweibt und noch Junggesell.

78. Nun ware es eines Theils gefährlich,
Andern Theils, wie ich itzt dachte, auch thörlich
Gehandelt und gethan von mir,
Ferner zu suchen den Herrn von Hogier.

79. Was mir der alte Herr angetragen,
Wollte ich also nicht ausschlagen,
Obgleich sein Alter und graues Haar
Mir so recht nicht anständig war.

80. Ich bin also bei ihm geblieben,
Habe ihm die Zeit gut vertrieben,
Und ich betrug mich gegen ihn,
Als wäre ich seine Gemahlin.

81. Er hat mich deswegen hochgehalten,
Ließ mich im Hause schalten und walten,
Und über Gesinde, Mägde und Knecht',
Hatte ich zu befehlen ein Recht.

82. Ich durchsah Stuben, Küche und Keller,
Scheunen, Kammern, Boden und Söller,
Besorgte die Wäsche, Tische und Bett
Und was sonst noch vorfallen thät.

83. Von allen Kasten hatte ich die Schlüssel;
Jedes Geschirre bis zur kleinsten Schüssel,
Sogar Silbergeräthe und Leinewand,
Stunde alles unter meiner Hand.

Digitized by Google

84. Auch von manchem Abend bis zum Morgen
Trug ich für den alten Herrn alle Sorgen
Und beruhigte ihn, wenn er allerhand
Gewisse geheime Bedürfnisse empfand.

85. Denn der gute alte Herre thate
Nicht das mindeste ohne meinen Rathe,
Und nichts geschahe überall
Ohne meinen gegebenen Beifall.

86. Ich bekam, wie leicht zu gedenken,
Von ihm viel ansehnliche Geschenken,
Stahl auch überdieß von Zeit zu Zeit
Noch heimlich manche Kleinigkeit.

87. Obs nun gleich äußerlich an nichts fehlte,
So war doch noch etwas, welches mich quälte,
Und mir fiele deswegen im Anfang
Bei dem alten Herren die Zeit lang.

88. Zwar in der Folge war der Hausschreiber
Zuweilen wohl mein Zeitvertreiber,
Doch weil er sich meist kränklich befand,
So war sein Umgang nicht interessant.

89. Es gereichte mir also zum wahren Vergnügen,
Nach seinem Tode einen neuen Hausschreiber zu kriegen,
Und Sie, mein Lieber! waren just der
Damals neu angesetzte Sekretär.

90. Sie gefielen mir gleich, da ich Sie gesehen,
Ich muß es Ihnen offenherzig gestehen,
Und dieses war dann die Ursach,
Warum ich für Sie so kräftig sprach.

Digitized by Google

91. Uebrigens ist Ihnen von den Dingen allen,
Welche damals unter uns vorgefallen,
Bis er Sie Nachts einst bei mir fand,
Lieber Hieronimus! nichts unbekannt.

92. Als er Sie damals dimittiret,
Hat mich Ihr Abschied sehr gerühret,
Er fuhr aber noch desto mehr
Ueber mich mit Verweisen her.

93. Fast hätte ich ebenfalls müssen reisen,
So zornig that er sich beweisen,
Und gewiß mit sehr vieler Müh
Befriedigte ich ihn mit Karessen noch hie.

94. Indessen war doch seit diesen Stunden
Seine Neigung zu mir sehr verschwunden,
Weil eine junge neue Küchenmagd
Ihm besser als meine Person behagt.

95. Um nun meinen Kummer und Melancholeyen
Wegen Ihrer Abwesenheit zu zerstreuen,
Lebte ich nachhero etwas frei
Mit des alten Herren Lakei.

96. Als er aber unsre Vertraulichkeit gesehen,
Da half mir kein weiter Bitten noch Flehen,
Sondern ich mußte alsofort,
Mit Sack und Pack, wandern von dort.

97. Da ich nun mit Geld ziemlich versehen,
Entschloß ich mich so lange durch die Welt zu gehen,
Bis eine neue Gelegenheit sich
Zeigte zum künft'gen Unterhalt für mich.

Digitized by Google

98. Auf meiner Reise durch diese Lande
Stieß ich auf eine Schauspielerbande,
Und auf meine Bitte nahm man
Mich als eine neue Aktrice an.

99. Schon hab ich mich bei ihnen solchergestalten
Einige Monate lang aufgehalten,
Und gespielet sehr gut und wohl
Jede mir aufgegebene Roll.

100. Uebrigens ist's mir eine große Freude,
Daß uns das Schicksal nunmehr beide
Wieder hat so gesund und vergnügt
Zum drittenmale beisammengefügt.

Digitized by Google

Drei und dreißigstes Kapitel.

Wie Hieronimus Luſt bekam, ein Schauſpieler zu werden, und wie er dazu von der Jungfrau Amalia überredet ward.

1. Hieronimus hat die in vorigen hundert
Verſen erzählte Geſchichte ſehr bewundert,
Und vergaß, in ſeinem jetzigen Zuſtand,
Den Herrn Patron und das Baierland.

2. Er that vielmehr von nun an den Schluß faſſen,
Amalien niemals wieder zu verlaſſen,
Und nahm ſich desfalls vor zur Hand,
Auch zu werden ein Komödiant.

3. Als dieſes Amalia gemerket,
Hat ſie ihn in ſeinem Vorſatze geſtärket,
Und rühmte drauf dieſen Stand hoch
In dem folgenden Apolog:

4. Ich weiß es aus ſehr vielen Proben,
Daß der Schauſpielerſtand höchlich zu loben
Vor einem jeglichen andern Stand
Der da iſt in der Welt bekannt.

5. Denn man ſieht darin deutlich und eben,
Wie es in dem ganzen menſchlichen Leben
Bald ſehr böſe und bald ſehr ſchön,
Unter einander pflegt herzugehn.

Digitized by Google

6. Bald gibts gar lustige Komödien,
Bald aber jammervolle Tragödien,
Bald lachet man, tanzet und singt,
Bald greint man, seufzet und hinkt.

7. Bald sieht man recht komische Possen,
Bald werden Thränen und Blut vergossen,
Bald ist man dürftig, bald ist man reich,
Bald jung und roth, bald todt und bleich.

8. Bald ist man Bauer, bald ist man Kaiser,
Bald ist man ein Narre, bald ein Weiser,
Bald ist man vornehm, bald ist man arm,
Bald ist man kalt und bald wieder warm.

9. Bald General, bald ein Gemeiner,
Bald ein Kapuziner, bald ein Zigeuner,
Bald ein Bettler, bald ein Baron,
Bald ein Büttel, bald ein Herr von.

10. Bald Renomist, bald ein Stutzer,
Bald Kammerherr, bald Schuhputzer,
Bald Passagier, bald ein Wirth,
Bald ein Abbe, bald ein Kühhirt.

11. Bald ein Pfarrer, bald ein Küster,
Bald ein Dummkopf, bald Polyhister,
Bald Monarch, bald Unterthan,
Bald Scharfrichter, bald Amtmann.

12. Bei dergleichen Abwechselungen
Hat man immer neue Vergnügungen,
Und es wird der Lauf der Welt
Gar artig dadurch fürgestellt.

Digitized by Google

13. Wenn wir die aufgetragenen Rollen
Nur klug und vernünftig spielen wollen,
So lohnt ein Klatschen der Händ'
Unsre Aktionen am End'.

14. Hingegen wenn wir irgendwo gefehlet,
Dann wird die Haut uns voll geschmälet,
Und alle Zuschauer im Schauspielhaus
Lachen, zischen und pfeifen uns aus.

15. Der Stand, liebe Amalia! den Sie da zeichnen,
Ist angenehm, ich kann es nicht läugnen,
Antwortete darauf mit einem Kuß
Der neue Schauspieler Hieronimus.

16. Er ward nun dem Direktor präsentiret
Und ihm von Amalia rekommendiret,
Der nahm denn des folgenden Tages drauf
Ihn unter die spielende Gesellschaft auf.

Digitized by Google

Vier und dreißigstes Kapitel.

Wie Hieronimus ein wirklicher Schauspieler ward und wie ihm Jungfrau Amalia untreu ward und mit einem reichen Herren davon ging, und wie er auch in Desperation von hinnen ging.

1. Geneigter Leser! jetzt will ich dir sagen,
Wie sich Hieronimus im Spielen betragen,
Nachdem ihn der Direktor examinirt
Und seine Fähigkeit probirt.

2. Tartüffische Schurken, verdorbene Priester,
Trunkene Studenten, lächerliche Küster,
Bange Poltrons, verliebte Schreiber
Und dergleichen ähnliche Rollen mehr

3. Spielte er alle sehr manierlich,
Denn ihre Rollen waren ihm natürlich,
Und er bekam darin jedesmal
Der Zuhörer lauten Beifall.

4. Auch wenn er den Schulmeister hatte,
Oder als Autor auf die Bühne trate,
So sah man ihm auch dann und wann
Den Schulmeister und Autor leibhaftig an.

5. Hingegen war im ernsthaften Philosophen
Für ihn nicht der mindeste Beifall zu hoffen,
Auch im zärtlichen Schäferspiel
Leistete Hieronimus gar nicht viel.

Digitized by Google

6. Imgleichen spielte er sehr ungeschicklich
Den vornehmen Herrn und war unglücklich,
So oft er etwas Vernünft'ges bekam,
Oder eine sehr lange Rolle nahm.

7. Hieronimi jetzige Tage verflossen
Indessen in Vergnügen und unverdrossen
Im Arm seiner schönen Schauspielerin,
Im Arm seiner lieben Amalie hin.

8. Er hätte, von der Liebe gleichsam berauschet,
Mit keinem Könige nunmehro getauschet,
Und alle sein Trübsal und Elend
Schien nun gekommen zu seyn zum End.

9. Aber leider! ist, wie's Sprichwort heisset,
Nicht alles Gold und Silber, was gleisset,
Und das unbeständige Glück
Zeiget oft unvermuthete Tück.

10. So erfuhr auch Hieronimus in folgenden Zeiten
Bald des Glückes Veränderlichkeiten,
Denn, da er's am wenigsten geglaubt,
Ward ihm sein größtes Vergnügen geraubt.

11. Und es hat sich mit ihm begeben
Der schmerzlichste Vorfall in seinem Leben,
Denn es wurde ihm untreu
Seine geliebteste Amalei.

12. Nämlich: es traf sich von ohngefähre,
Daß ein junger, vornehmer, reicher Herre,
Einstmals in der Komödia
Die schöne Amalia spielen sah.

Digitized by Google

13. Gleichwie es nun überall Narren giebet,
So hat auch er sich in sie verliebet,
Und Amalia ware so klug,
Daß sie seinen Antrag nicht ausschlug.

14. In ihrer Geschichte können wir es lesen,
Daß sie ohnehin sehr geneigt gewesen,
(Sie war ja eine Frauensperson)
Zur oftmaligen Variation.

15. Der reiche Herr that sie oft besuchen,
Hieronimus fing drob an zu fluchen,
Und hat theils geweint, theils gedroht,
Und wünschte sich in der Verzweiflung den Tod.

16. Dadurch ward er aber nur täglich
Bei Amalien mehr verhaßt und unerträglich,
Und sie sagte ihm bald darauf
Ihre Liebe formaliter auf.

17. Da er nun ihren Entschluß vernahm, so hat er
Abschied bald genommen vom Theater,
Und er ging in äußerster Desperation
Wenige Tage nachhero davon.

18. Was indessen Amalia thut anlangen,
So ist selbige mit dem Herren davon gegangen,
Und soll bei demselbigen zwei Jahre hernach
Gestorben seyn, als sie im Wochenbette lag.

Digitized by Google

Fünf und dreißigstes Kapitel.

Wie Hieronimus nach seiner Heimath gen Schildburg gereiset ist und wie er da allerlei Veränderungen fand.

1. Es befande sich nun auf diese Weise
Hieronimus abermals auf der Reise,
Doch war er gereist kein einziges mal
So mißvergnügt als im gegenwärtigen Fall.

2. Amaliens nie vermuthete Untreue
Ware seinen Gedanken stündlich neue,
Und er hätte aus Verzweifelung
Fast gewagt einen gefährlichen Sprung.

3. Zwar wäre in seinem betrübten Zustande
Für ihn beim Herrn Patron im Baierlande
Die beste Zuflucht gewesen wohl,
Wenn ich mein Gutachten sagen soll.

4. Aber einer, der mit Betrübniß besessen,
Pfleget oftermal sich zu vergessen,
Und ist gemeinlich zu solcher Zeit
Mehrmals ein Thor und nicht gescheut.

5. Also statt sich anders hin zu wenden
In seinen gegenwärtigen Umständen,
Stellte Hieronimus seinen Sinn
Nach seinem Geburtsorte Schildburg hin.

Digitized by Google

6. Weil ihm nun eben keine Hindernissen
Auf der Heimreise sonderlich aufstießen,
So ist er, dem Himmel sey gedankt!
Wohlbehalten endlich da angelangt.

7. Hier hat er bei seiner Ankunft gesehen,
Daß große Veränderungen waren geschehen
In manchen Sachen, während der Zeit
Seiner so langen Abwesenheit.

8. Seine Mutter war zwar noch am Leben,
Aber ihre äußerliche Umstände standen eben
Nicht allzuwohl, sondern jämmerlich
Und sie ernährte sich kümmerlich.

9. Einer seiner Brüder war gegangen
Den Weg alles Fleisches, einer hat angefangen
Einen kleinen Nürnberger Kram,
Wovon er seinen Unterhalt nahm.

10. Der älteste Bruder lebte im Ehestande
Mit dem häßlichsten Weibe im ganzen Lande,
Doch machte das Geld, welches sie besaß,
Daß er ihre Häßlichkeit vergaß.

11. Seine älteste Schwester hatte
Den Küster Loci zum Ehegatte,
Und dieselbe lebte ziem-
lich vergnüget und wohl mit ihm.

12. Die Schwester Gertrud hatte ein Kind vom Prokrater
Geier, welcher, als er worden war Vater,
Sich davon hatte gemacht geschwind
Und die Braut verlassen sammt dem Kind.

Digitized by Google

13. Sie suchte sich so gut als möglich zu ernähren,
Hatte vielen Umgang und Verkehren
Mit jungen Leuten von reichem Stand,
Bei welchen sie ihren Unterhalt fand.

14. Eine andere Schwester war bei einem alten
Wittwer, ihn zu wärmen und hauszuhalten;
Und auch diese lebte mit ihm, in so weit,
In Friede und guter Einigkeit.

15. Und seine allerjüngste Schwester,
Ein blühendes Mädchen, genannt Esther,
War noch bisher der Mutter Trost
Und bekame von ihr die Kost.

16. Ob nun gleich des Hieronimi Ankunft zware
Mutter und Geschwistern angenehm ware,
Weil es sehr lange hatte gewährt,
Eh sie von ihm gesehn oder gehört:

17. So wollte es sich doch für ihn nicht fügen,
Als ein Faullenzer müßig da zu liegen,
Man ware also darauf bedacht,
Daß er irgend würde untergebracht.

Digitized by Google

Sechs und dreißigstes Kapitel.

Wie Hieronimus Nachtwächter ward in Schildburg, und wie seiner Mutter Traum und Frau Urgalindinens Weissagung erfüllet ward.

1. Nun ware gerade in diesen Tagen
Der Nachtwächter in Schildburg zu Grabe getragen
Und seine Bedienung ware bisher
Noch unbesetzet, vakant und leer.

2. Da nun in allen gutgeordneten Staaten
Man den Nachtwächter nicht kann entrathen,
So ward von den Bürgern deliberirt,
Damit ein andrer würde ordinirt.

Digitized by Google

3. Nun fanden sich zwar fähige Subjekte,
Denen der entledigte Dienst wohl schmeckte,
Doch wegen der Stimme starkem Ton
Nahm man auf Hieronimus Reflexion.

4. Zwar machten Anfangs einige Personen
Dagegen Einwürfe und Objektionen,
Als wenn Hieronimus eben nicht sehr
Zu dieser Bedienung geschicklich wär.

5. Denn weil man ihm die Nachrede machte,
Daß er lieber schliefe als wachte;
So wäre infolglich auf diese Art
Das Städtlein nicht gehörig bewahrt.

6. Indessen ward er doch bald einhellig
Von der ganzen Bürgerei, förmlich und völlig,
So daß am Berufe nichts gefehlt,
Zum neuen Nachtwächter erwählt.

7. Jedoch mußte er sich vorhero bequemen
Des vorigen Wächters Wittwe zur Frau zu nehmen,
Denn der verstorbene selige Mann
Nahm sich gar treulich des Städtleins an.

8. Um also seine Treue zu vergelten
An der hochbetrübten Wittwe, so stellten
Die Bürger die Heirath ihrer Person
Als eine Condition sine qua non.

9. Weil sie nun erst war dreißig Jahre
Und ihre Person nicht häßlich ware,
So nahm Hieronimus den Vorschlag an
Und wurde also ihr Ehemann.

Digitized by Google

10 Es wurden nunmehro Alten und Jungen
Die Stunden der Nacht wieder vorgesungen,
Denn der neue Wächter Hieronimus
Nahme das Horn vor's Maul und bluß.

11. Und so oft er die Glocke hörte schlagen,
Hub er an folgendes zu sagen:
„Höret ihr Herren in der Still,
„Was ich euch singen und sagen will:

12. „Die Kirchglocke hat so eben
„Eilf, zwölf, ein, zwei, drei Schläge gegeben,
„Bewahret, wenn ich euch rathen soll,
„Das Feuer, das Licht und eure Töchter wohl;

13. „Damit sich niemand etwa verbrenne,
„Oder sonst Schaden entstehen könne,
„Und seyd sehr wohl auf eurer Hut,
„Hut, Hut, Hut, Hut, Hut thut gut.“

14. Er hat sich übrigens stets aufgeführet,
Wie's einem frommen Nachtwächter gebühret,
Er schlief am Tage desto mehr,
Damit er des Nachts fein wachsam wär.

15. In aller Zeit, da er gewacht und gesungen,
Ist es keinmal einem Diebe gelungen,
Daß in Schildburg eine Räuberei
Irgendwo nächtlich geschehen sey.

16. Und jeder Bürger, wenn er noch so hart schliefe,
Erwachte, wenn Hieronimus bließ oder riefe,
Und seines Horns und Halses Schall
Hörte man im Städtlein überall.

Digitized by Google

17. So hat sich denn alles kurios gereimet,
Mit dem, was Frau Jobs Kapitel zwei geträumet,
Und alles trafe nun haarklein,
Bei dem Nachtwächter Hieronimus ein.

18. Auch von dem, was Urgalindine gesaget,
Als man sie um das Schicksal des Knaben gefraget,
Nach den Gründen der Chiromantia,
Ware nunmehro die Erfüllung da.

19. Man konnte, nach nun vollendeten Sachen,
Von allem diesem die beste Deutung machen,
Wie's dann mit Prophezeihungen überhaupt geht,
Daß man selbige hernach erst versteht.

20. Was indessen Frau Schnepperle gesprochen,
Als Frau Jobs war mit dem Kind in den Wochen,
(Wie Kapitel drei zu ersehn)
Das ist vor diesesmal nicht geschehn.

21. Aus demjenigen, was wir nunmehro wissen,
Läßet sich gegen Frau Schnepperle schließen,
Daß sie in der Kunst der Physionomei
Nicht genug erfahren gewesen sey.

Digitized by Google

Sieben und dreißigstes Kapitel.

Wie Hieronimus einen Besuch bekam von Freund Hein, der ihn zur Ruhe brachte. Ein Kapitel, so gut als eine Leichenrede.

1. Es ist gewesen schon sehr lange,
Wie uns Gelehrten bewußt ist, im Gange,
Ein gar kluges Sprichwort, es hat's
Der alte Kirchenvater Horaz:

2. Sowohl gegen die Palläste der Großen,
Als gegen die Hütten der Armen pflegt zu stoßen
Der überall bekannte Freund Hein
Mit seinem dürren Knochenbein.

Digitized by Google

3. Das will eigentlich nach dem Grundtext sagen:
Alles, was da lebt, wird zu Grabe getragen,
Sowohl der Monarch, als der Unterthan,
Sowohl der reiche als der arme Mann.
4. Sintemal Freund Hein pflegt unter beiden
Nicht das mindeste zu unterscheiden,
Sondern er nimmt alles, weit und breit,
Mit der strengsten Unparteilichkeit.
5. Und er pflegt immer schlau zu lauern
Sowohl auf den Kavalier, als auf den Bauern,
Auf den Bettler und Großsultan,
Auf den Schneider und Tartarchan.
6. Und er geht mit der scharfen Sensen
Zu Lakaien und Excellenzen,
Zu der gnädigen Frau und der Viehmagd
Ohne Distinktion auf die Jagd.
7. Es gilt ihm gar kein Verschonen,
Er achtet weder Knotenperücken noch Kronen,
Weder Doktorhut noch Hirschgeweih,
Zierrathen der Köpfe mancherlei.
8. Er hat bei der Hand tausend und mehr Sachen,
Welche ein End mit uns können machen;
Bald gibt ein Eisen, bald die Pest,
Bald eine Weinbeere uns den Rest.
9. Bald eine Krankheit, bald plötzlicher Schrecken,
Bald Arzeneien aus den Apotheken,
Bald Gift, bald Freude, bald Aergerniß,
Bald Liebe, bald ein toller Hundsbiß.
10. Bald ein Prozeß, bald eine blaue Bohne,
Bald eine böse Frau, bald eine Kanone,
Bald ein Strick, bald sonstige Gefahr,
Wofür uns alle der Himmel bewahr.

Digitized by Google

11. Da helfen, um sich zu befreien,
Nicht d'Arçons schwimmende Batterein;
Denn Freund Hein, der hungrige Schelm,
Fürchtet weder Festung, Schild, Degen noch Helm.
12. Der Kommandant in den sieben Thürnen,
Der Großvizier zwischen hundert Dirnen,
So wie Diogenes in seinem Faß
Waren alle für ihn ein Fraß.
13. So ist es von jeher gehört und gewesen,
Wie wir in den Geschichtbüchern können lesen:
Jakob Böhme und Aristoteles,
Klaus Narre und Demosthenes,
14. Der ungestalte Aesop und die schöne
Weltberühmte griechische Helene,
Der arme Job und König Salomon
Mußten endlich alle davon.
15. Kaiser Max und Jobs der Senater,
Virgil und Hans Sachs mein Aeltervater,
Der kleine David und große Goliath
Starben alle, theils früh, theils spat.
16. Niklas Klimm und Markus Aurelius,
Kato und Eulenspiegelius,
Ritter Simson und Don Quixot,
Sind leider nicht mehr, sondern todt.
17. Auch Kartouche und König Alexander,
Einer nicht ein Haar besser als der ander',
Held Bramarbas und Hannibal,
Sie starben alle Knall und Fall.
18. Auch August, der Held Polens,
Und Karl der Zwölfte mußten volens nolens,
So wie der Perser Schach Kulikan,
Und der große Czaar Peter dran.

Digitized by Google

19. Item, Xerxes mit seinem ganzen Heere,
Potiphar mit seiner Hausehre,
Und der einäugige Polyphem,
Und der alte Methusalem.
20. Alle, alle mußten in die schwarze Bahre,
Kalvin und der Pater von Sankt Klare,
Auch der Patriarch Abraham,
Und Erasmus von Rotterdam.
21. Auch Müller Arnold und die Advokaten
In den weitläufigen preußischen Staaten,
Tribonian und Notar April,
Der zu Regensburg von der Treppe fiel,
22. Alles, alles sank vor seiner Sichel,
Hippokrates Magnus und Schuppachs Michel,
Galenus und Doktor Menadie
Mit der Salernitan'schen Akademie;
23. Keiner konnte seiner Faust entfliehen,
Nicht Nostradamus und Superintendent Ziehen.
Mit Doktor Faust und Träumer Schwedenburg
Ging er ohne Umstände durch.
24. Orpheus den großen Musikanten,
Molieres den Komödianten,
Und den berühmten Maler Apell,
Nahm Freund Hein sämmtlich beim Fell.
25. Auch den Midas mit den langen Ohren,
Den Dichter Homerus blind geboren,
Den lahmen Tamerlan und Tänzer Vestris;
Kein einz'ger von allen entsprang ihm hie.
26. Ach ja, lieber Leser! dies Furchtgerippe
Fraß die Penelope, Xantippe,
Judith, Dido, Lukretia
Und die Königin aus dem Reiche Arabia.

Digitized by Google

27. Den lachenden Demokrit und den Murrkopf Timon
Gaukler Schröpfer und den Zauberer Simon,
Den Sokrates und jungen Werther, fürwahr
Jenen als Weisen, diesen als Narr.
28. Selbst Bucephales und Rossinanten,
Und Abulabas den Elephanten,
Roß Bayard und Bileams Eselin
Nahm Freund Hein zum Morgenbrod hin.
29. Summa Summarum, weder vorn noch hinten
Ist in den Chroniken ein Exempel zu finden,
Daß Freund Hein etwa irgendwo leer
Bei jemand vorübergegangen wär.
30. Und was er übrigens noch nicht gefressen,
Wird er doch in der Folge nicht vergessen,
Sogar, leider! lieber Leser, auch dich,
Und was das schlimmste ist, sogar mich.
31. So ward es nun auch gleichergestalten
Mit dem Nachtwächter Hieronimus gehalten;
Denn auch bei ihm stellte Freund Hein
Sich nach vierzig Jahr und drei Wochen ein.
32. Er bekam nämlich ein hitziges Fieber,
Das wäre wohl nun bald gegangen über,
Wenn man's seiner guten Natur
Hätte wollen überlassen nur;
33. Jedoch ein berühmter Doktor im Kuriren
Brachte ihn durch seine Lebenselixiren,
Nach der besten Methode gar schön
An den Ort, dahin wir alle einst gehn.
34. Als man ihn nun zu Grabe getragen,
Führten die Schildburger große Klagen,
Denn seit undenklichen Zeiten her
War kein so berühmter Nachtwächter als er.